第壹家痔科醫生

洪庭梓 女醫

李淑美

洪家嗣傳專治理痔科限期包愈永遠斷根到時十數醫愈萬人登報贈匾各界常聞聲名已久遷移再陳豆腐街門牌三十四號便是

李淑美 洪庭梓 臨白

民國十二年十月三十日 執

中華民國十四年五月七號 禮拜四 叻報 第一頁 乙丑年四月十五日

▲本報特別啓事

一・成立年限 本報成立於前清光緒七年十月十二日迄今已四十有五年

二・宗旨 今後宗旨注重實業教育

三・總經理 陳仁燊

四・總編輯 周君南

五・編輯兼發行所 星加坡哥勞實得力十一號

六・德律風 一千一百六十四

民國十四年一月一日

第一萬二千七百三十二號

叻報

有限公司

LAT PAU PRESS LTD.

Chinese Daily Newspaper.

(THE LEADING CHINESE DAILY NEWSPAPER IN THE STRAITS SETTLEMENTS AND FEDERATED MALAY STATES WITH A LARGE CIRCULATION.

THURSDAY 7TH MAY 1925

Printed and Published by CHOW KUENAM, B.A. B.Ec.

ESTABLISHED 1880.

▲本報報費列左

一・每份一角

二・每個月二元

三・三個月五元

四・六個月十元

五・十二個月十八元

▲報費定例

外埠郵費另計英屬每加四占其餘各國每加九占無論本埠外埠如有投函定閱請將中西文詳細住址及報郵等費一齊惠下空函訂閱恕不答覆

▲告白定例

蒙登全年告白費分期先收留有尖逾期止照價收足先此聲明以免後如論暫短期告白請先惠費此佈

本館謹啓

民國十三年十一月十四日

完全國貨

金龍香煙

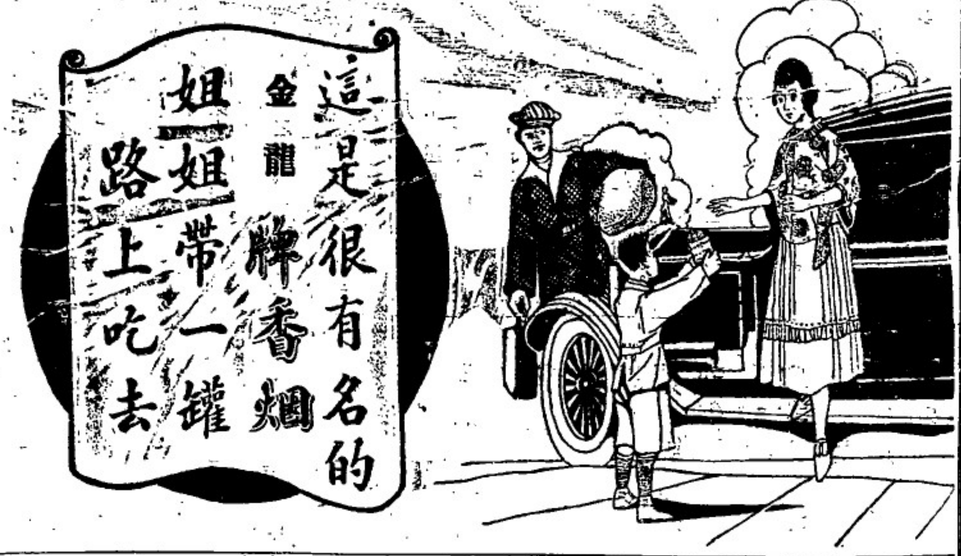

南洋兄弟煙草有限公司啓

NANYANG BROTHERS TOBACCO CO., LTD.
(Incorporated in China)
(SINGAPORE)

▶勒吐精代乳粉◀

(最大特色)

世界各國醫士均稱勒吐精爲哺嬰孩無上之代乳品以其性質無異母乳且能使哺嬰孩強壯易於抵抗疾病實爲母者所當特別注意者也其優點有四

▲注意 勒吐精代乳粉係以藍罐裝成以鳥巢爲商標

(一)性質無異母乳

(二)初生嬰孩即可哺之

(勒吐精代乳粉)

(罐樣)

(三)久藏不壞

(四)開水冲服

本公司特備育嬰指南一書其中對於嬰兒養育法疾病防衛及療治法等言之甚詳如蒙將廣告中之劵翦起填寫英文之姓名住址寄來即行寄贈

星嘉坡英瑞煉乳公司啓

郵箱百四零四號

新嘉坡英瑞煉乳公司列位先生鑒貴公司登於叻報之(育嬰指南)一書請照下列住址惠我一本先此鳴謝

財敬

住址

年 月 日 姓名

Dated.................

TO

MESSRS. NESTLE & ANGLO-SWISS CONDENSED MILK CO.,

P. O. Box No. 404 Singapore.

Dear Sirs:—

Kindly send me a Free Copy of "Lactogen" Baby book as advertised in Lat Pau Press, and much oblige.

Yours faithfully,

Name.................

Address.................

Nestle & Anglo-Swiss Condensed Milk Co.,

P. O. BOX NO: 404 SINGAPORE,

德國康寧藥房精製

皮膚消毒膏

大之[illegible]患小則[illegible]疥則[illegible]其[illegible]由於[illegible]不[illegible]之物及身上[illegible]所[illegible]性命之[illegible]有[illegible]之苦倘若[illegible]在[illegible]爲人所[illegible]尤恐[illegible]人[illegible]凡[illegible]皮切皮膚[illegible]不[illegible]求治愈之藥乎此[illegible]藥膏久已馳名中外[illegible]

每盒六角、每打六員

各埠大藥房均有代理

國康甯大藥房精製

南洋總代理處 石叻 合豐商店

●醫治背痛百發百中之靈藥

●全球醫院俱用之

本公司每日無一日不接到醫院中醫士來函、彼等來函均謂試用第威德補腎丸於病者、竟發生出於意料之效果、

●新藥與舊藥之競賽

數百年前在第威德補腎丸未經發明之時、各種疾病咸有以治療方法醫治之、往往全無效果、近世醫藥多有經數十年研究而成者、若舍思及須費去幾許可貴金錢及光陰始可使此種醫藥合用、欲成如第威德補腎丸之藥品、非多數化學家及著名醫士合力研究不足告成、若未買第威德補腎丸尚可在家中試用此丸、醫治各種腎病、即能經醫士醫治多年不能痊愈之症、用此丸可奏顯著之效矣、此第威德補腎丸之成績也 是以敝公司能供給試樣、確切證信此丸之能奏效、而閣下定必樂願用、

●欲得實效之秘訣

醫治背痛須用能直達腎部之藥、此醫士所公認者也、普通醫藥所以不能有此功效、乃因其藥祗能留於胃之故、既不能治愈其病、又甚免除病苦之功能、然則第威德補腎丸乃特製之品、能直達腎部、非祗經腸胃而已、且有確實明證以證實之、(一)服丸後小便必轉變綠之色(二)廿四小時之後可有確切實效、更有他藥有此種證乎、君見其效、則已獲益矣、

●請試本公司之宣言

最妥當之證據、乃已經醫愈病者之證據、此實唯一可靠之證據也、第威德製藥公司曾接到無數病愈者之謝函、寄自著名醫院醫士者有之、本公司對於此藥之靈驗有如此堅確之信用、故敢請先試後買、

自己家中試用第威德補腎丸 君可在 初次服用即可見效、減除病痛、雖威此藥不足以奏全愈之效、然君見其效矣、必樂爲續用、且往往一瓶即足以治愈、而獲永久愈好、

如欲試用此丸、請即來函索取、附郵一角、作包紮寄費、即可得樣盒以便閣下自己試用、略券寄至

美隆洋行星加坡羅免順律門牌第三十六號

▲第威德補腎丸各大藥房均有出售

如欲試用此全球著名之第威德補腎丸樣品請向本公司函索附郵票一角作包紮寄費樣品即當原班寄奉

●有意批購者鑒

如蒙批購請向星加坡及南洋獨家經理星加坡羅免順律三十六號美隆洋行接洽可也●

一九二五年三月九日

▶完全國貨◀

◎本外埠各學校注意◎

學校運動背心 綠織背心每打三元九角 羅紋背心每打三元四角

（上海景綸汗衫廠出品本公司獨家代理）

學校運動操衣 甲種每打十大元八角 乙種每打十四元

（上海ABC胸衣廠出品本公司經售）

◎本外埠各學校注意◎

中南貿易公司 星加坡酒店街五層樓十旅館樓下 分公司檳榔嶼大伯公街七十號門牌

民國十四年四月廿三日

評論

海外瓊僑宜亟起注意鄧本殷之三千萬美金借欵（瓊僑）

閱昨日本報專電載稱。。（鄧本殷向英國銀行團商借英金三千萬元。以瓊崖各種商業作抵）云云。。按海外報紙。。對於瓊崖之消息。向少記載。。今忽有此項特電。。則此項消息已爲國人所注意可知。。又同日本報本坡要聞欄。。亦載有瓊崖公民代表陳侠公等。。致南洋華僑諸同胞之來函。。其中所述。。亦與上述電文相同而較詳。。則業已証實爲確有其事。。寧更無疑乎。。

閱代表之來函。。其中有鄧氏曾宣布（此項借欵。。用爲建築海口商埠。。秀英碼頭。。開闢清瀾榆林新英等商埠。。及開發瓊崖一切鐵路礦產森林）等語。。夫鄧氏自治瓊以來。。賣官。。加稅。。開賭。。勒民種烟。。搜刮地皮。。惟恐不盡。。今乃欲發宏願。。曰欲借外債以開發實業。。振興公利。。證其往事。。則此等自欺人之口頭禪。。其又誰信。。況鄧錄戎。。業已數載。。其促進瓊崖實業之計畫。。欵不發於曾與粵聯閩軍。。勢均力敵。。鄧尚可保持其地盤之時。。而乃發於今茲粵軍失利之際。。司馬昭之心。。當已爲路人所共見矣。。

按昨日本報專電之下欵。。謂（旅京瓊人同鄉會已提出嚴重之抗議）云云。。並閱代表之來函。。現時瓊崖同胞。。已（派遣代表到香港通電呼籲。。請求政府迅向英公使嚴重交涉。。令其制止。。）云云。。則國內各地同胞。。已一致提出抗議矣。。

嗚呼。。海外瓊僑乎。。試解數域之四十年來吾國政府之借欵。。無一次不假借興辦實業之美名。。而其最終結果。。則無一次不即用以爲禍國殃民之工具。。所謂實業云云者。。無不消滅於無何有之鄉。。此其現象。。尤以民國成立以後爲特著。。故前此各國因鑒於中國之內亂不絶。。影響於若輩之貿易甚大。。故有於若干年內。。相率不借欵中國。。以免徵長內亂之宣誓。。今英獨不惜以巨資投於瓊島。。其用意當不僅關於經濟已也。。而必引起今後中國內政上與遠東國際上無窮之糾紛。。可爲預決。。故吾海外瓊僑。。宜亟起用下列之方法以謀對待。。

一•宜由本坡瓊州會館通電各埠瓊僑之公共機關。。聯絡組織（海外瓊僑反對借欵大會）一致起而反對。。

一•宜由海外全體瓊僑之名義。。一方電致北京廣州二地政府。。促其速向英使及英京政府提出嚴重之抗議。。一方並直電駐京英使英京政府及駐英華使。。反對此等借欵。。

一•宜速電國內瓊人機關及全國各地公共團體。。表示海外瓊僑對於此事之決心。。以期喚起全國人士之同情。。造成有力之輿論。。

一。宜通電各國。。表示英國銀團斷長中國內亂。。破壞遠東和平之非法行爲。。

一。宜速聯絡海內外瓊人。。組織發展瓊崖實業團體。。以示瓊崖一切實業。。吾瓊人民。。已起而積極自辦。。無須他人之代謀。。

英國爲世界專重民權素著令聞之國家。。對於此等人民方面有力之反對表示。。決不致顯然置之。。若英當局果僅循彼銀團之私欲。。不顧吾人之輿情。。則吾人當可鄭重聲明。。此等由少數軍閥所訂立之條約。。吾瓊五百萬人民誓不承認。。其後因此以起之種種糾紛。。概須由英負責。。以維主權。。而彰公理。。

本館專電

六日下午十時上海發

◆段張密謀用武力對付西南、但深以馮玉祥孫岳等派之國民軍爲慮•

◆李思浩決辭職•

堯,

段祺瑞實暗中贊助四川軍閥攻滇•

◆李烈鈞疏通林虎•令其贊助唐繼

◆趙恆惕謀防譚延闓返湘•向湘南增兵•

◆蔡鉅猷等殘部•尚盤踞湘西•力謀倒趙•

◆湖北政局•將起變化•仍是直系與非直系之暗鬥•

◆廣州粵湘滇等籍軍隊、分頭聯絡驅逐劉震寰•

◆楊希閔態度已緩和•並與譚延闓等宣言繼續中山遺囑中未竟之志•

◆廣州形勢•現仍嚴重、

◆范石生擊退賀縣方面之唐軍、

本坡要聞

●本坡陸軍游藝大會消息之續聞

本月二十日與二十二日下午本坡陸軍游藝大會假座演戲場舊馬婆房覽會場舉行之大宗演。。其五元三元之座位。。凡兒童在十四歲以下者。。須減收半價。。凡欲預定廂位及其他座位者。。可向本坡各演戲有限公司接洽。。

●梟案二起

▲奇里尼路之毆打傷人案尚未判結。。。。

昨日黑憲審訊奇里尼路毆打傷人之案。時。首由皇家狀師將案詳述情形云。。本年二月廿一日晚九點半鐘時。有瓊人四名。在奇里尼路。將同鄉人黃亞九。刺以重傷。黃係在樂陵潮園爲某屋之充當廚夫之職。因被告等要求黃加入某私會。被黃拒絕。是晚黃偕一友行經奇里尼路。突見第一被告及其餘三被告。要之於道。搶前將黃執住。第一被告拿用刀將黃刺傷三處。其餘者則向黃拳足交加。且有一人用刀亂傷黃之友人。及黃之背部。被告等於刺傷黃及其友人之後。因黃等疾聲呼救。乃奔入附近之某皇茶店。時店門前圍觀之人如堵。適有一巡官聞耗馳至。實即向巡官指出第二被告。於是巡官即將第二被告拘獲。其時第一第三兩被告因向咖啡茶店上奔避。亦被黃指出。比即由警差將二人執獲。一併拘之往捕房去。黃由差以黃受有重傷。即昇入醫院之留醫

●代郵

外埠谿安堂賢覽　徐子俊先生鑒　所訂敝報一份經逐日附郵奉上、常爲郵局發回不知何故請再將英漢住址詳示俾得繼續郵寄爲盼

十四，五，五．

本報營業部啓

請吸 七星牌 (國貨) 香煙

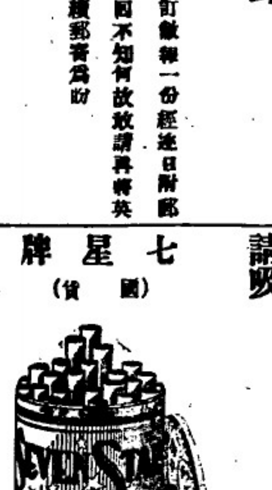

每罐六角半

民國十四年四月十六日

▶白標威士忌酒◀

都瓦氏之白標威士忌酒其優美之品質無論何時皆可擔保現時存貨共有二十五萬加倫之鉅零售價格每箱十二瓶共二十五元外加稅餉十四元四角各處酒商皆有出售

惟一代理人轄典目拉沙露父子有限公司

一九二五年二月三號

SOLE AGENTS
HUTTENBACH LAZARUS & SONS LTD.
SINGAPORE. S.S

▲散地曼標之黑葡萄酒與白葡萄酒

散地曼標黑葡萄酒實一種氣味最清香之酒品具提神消化之功滋補能力殊孚其四無論身體健壯者與病人服之皆知其係一種滋補養心之酒也凡患熱病以後或血虛等症者服之尤宜散地曼標白葡萄酒係用一種最精良之葡萄汁所釀製之酒馳名各地久歷年所氣味清香尤其特質各界咸宜飲之

本坡代售各處如下

卜基振源號　五代天宮新榮成
水仙門新永泰　東陵錦安公司
水仙門林有才父子有限公司

唯一輸入人轄典目勝查叻示父子有限公司啓

一九二五年三月十七日

壽貳　二四六

SOLE AGENTS
HUTTENBACH LAZARUS & SONS LTD.
SINGAPORE. S.S.

▶救生浮水圈標番梘之特色◀

此番梘消毒去垢遐邇知名對於皮膚之毛孔尤能保護清潔誠大有裨益之番梘也

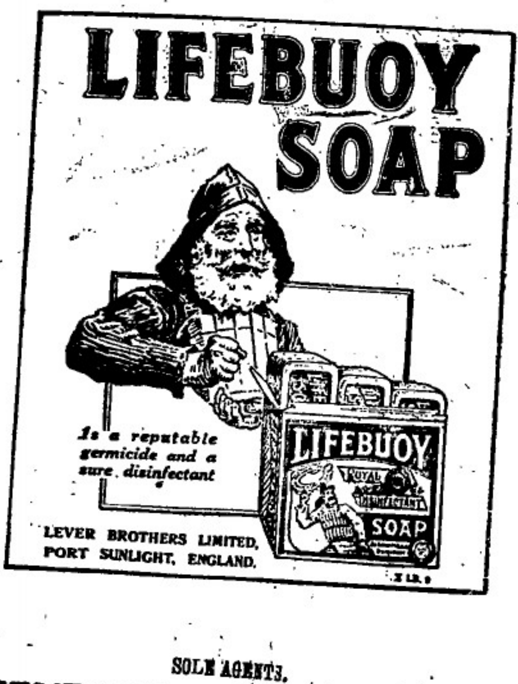

各商店皆有售賣

惟一代理人　星洲　檳城　怡保　吉隆
轄典目拉沙露父子有限公司啟

民國十四年五月四日

SOLE AGENTS.
HUTTENBACH LAZARUS & SONS LTD.
SINGAPORE. S. S.

祖國要聞

（一）曹琨最近之生活

曹琨被軟禁後。。現仍在延慶樓中。。其生活狀況。。頗爲一般人所欲知者。。茲分錄如下。。

▲地點 延慶樓在南北角豐澤園中。。位於寶光樓之北。。大禮堂之西。。流水驛之南。。該樓係短八字形。。上下兩層。。共四十間。。純係舊式裝飾。。樓內布置。。則新舊雜陳。。桌椅床凳。。均係花梨紫壇。。亦有秦磚漢瓦。。夏鼎商彝。。文玩時景。。陳設典雅。。

▲出入 曹後會議未開時。。出入係走新華門。。茲因人多事繁。。故改走西苑門。。惟出入人員。。須得政府監視員檢查許可。。實無自由出入呈進之便利。。

▲起居 每晨八時左右起床。。夕間十時安眠。。上午必描大字數張。。午間在園中散步。。有時正步操練。。晚間與左右竹戰消遣。。並吃鴉片烟少許。。

▲飲食 喜歡吃菜及饅頭等。。不喜歡吃西式菜點。。飯餚。。魚肉爲每食必需之品。。高興時。。置白爐一。。親自烹飪。。五味調和後。。令其左右共餐。。連問（我做的好不好。。鹹淡否）左右遽冠讚美。。必哈哈大笑。。

▲身體 精神比較去春。。固屬寶踰。。似有肝胃病者。。但不請醫診治。。每晨可必洗澡。。房中炎熱時。。藉體習練柔軟體操。。時衣中服。。時衣西裝。。並謂。。（中衣舒暢養體）（西裝便利操練）

▲左右 每日陪侍其左右者。。係其生平最寵愛之二姨太太陳氏。。梁某。。陳前指揮處副官長。。廚十二人。。聽差七人。。丫鬟三人。。老媽子三人。。衛士八人。。均係十餘年之舊人。。從保定帶來者。。

▲待遇 國民軍返施後。。對曹總部。。以期斬草除根。。事機不密。。被馮氏所悉。。遂下令責成內務陸軍兩部負責監視。。以待國民代表會議公決。。馮軍始行撤退。。目下負監視之任者。。惟內務部所派之保安隊除吳李君。。率兵三百名。。執政府衛隊第一團團長吳君。。統三營長李君率兵四百名。。名爲監視。。實係保護。。北洋袍澤 關係。。藕斷絲連。。所項軍警。。守衛各門。。亦四圍環境。。則不干涉其內部之自由。。

▲訪客 往訪之客。。無論親疏。。無論貴賤。。非預得總司令鹿鍾麟警察總監朱深之同意。。概爲無效。。通融後。。尚須專員監視。。殊難自由談話。。故不能放言無忌。。曹本人不欲多見客。。陳氏猶不欲見生客。。蓋恐疑刀飲酒也。。

▲娛樂 興趣勃勃時。。喚其左右分席地而坐。。閒談共話。。述其生平之戰蹟。。爭城之戰。。奪關之鬥。。何優何劣。。口講指畫。。津津有味。。品評己往人物。。如某人爲治軍之錚錚者。。某人爲治國之特色者。。某君之將略若何。。某人之忠誠若何。。其中對于左宗棠曾國藩李鴻章袁世凱生平事蹟。。讚不絕口。。感慨弗已。。至對于張勳之人格。。大予以好評。。左右有謂馮玉祥手腕太毒辣者。。掩口不答。。含笑不止。。寂寞無聊時。。頻喚六兒。。（乃彥青）老四（曹銳）嗟嘆者久之。。惟對于吳子玉之行止安危。。輒以爲念。。蓋恐其罹危害遭險故耳。。常以衣服物件分賜下人。。並謂（你們與我共患難。。以後生活不要發愁）。。下人等。。特別感激。。加意孝敬。。惟此等下人。。多係其同鄉或戚屬。。又結十餘載之好感。。故情若手足。。此係其高興時之狀態。。然亦係其無聊時之特別興趣也。。

（二）吳佩孚好看書

▲多爲經兵術道家之書

岳州通信。。洞庭湖口決川艦上之吳佩孚。。其態度果何如。。此留心時局者所至欲聞者也。。記者家居巴陵縣治。。吳所居決川艦。。停泊岳陽樓下。。其張氏夫人僦屋而居。。又適在居室東隣。。因是得習知其近況。。吳向無嗜好。。每早六點鐘。。必起床。。或乘小划赴君山閒遊就老僧譚。。或徘徊湖畔。。爲宿衛士卒講說古今奇聞。。蓋無聊之極。。藉以排遣也。。其在舟中。。除會客外。。博涉書史。。然日盡數卷。。消而觀之。。故其看書。。實亦一種排遣法。。非有意於求知也。。其所讀書。。除易經古兵法兩項外。。多屬道家書。。而所有近世同善社悟善社書籍。。關于打坐靜神養氣固精之術。。尤爲留心篤好。。近湘潭鄭某。。來一同善社長曾某。。渠曾已深入到第八層功夫。。能預知未來之事。。吳甫其蒞岳。。爲之指點。。執是以推。。吳雖好學。。然所閱書。。不外易經兵法道書三種。。其思想可見一斑。。然彼自成變後。。由黃州至岳陽。。近數月來。。盡作水上生活。。起居飲食。。均感不便。。其隨員及士卒。。多患病。。日羸悴。。而彼則精神加旺。。觀加豐。。視失敗前。。身重加增八九磅。。斯眞異事。。此次作戰。。各方代表來者甚多。。溥儀特派專員。。齎送清室珍玩多種。。幷給衣一襲。。衣爲宣統所賜曾穿者。。據該代表言。。有清一代。。三百年間。。漢大臣以所服舊衣。。除曾國藩外。。此爲第二次。。吳氏卻收服以示。。似亦頗爲重視。。各方實力派。。若張作霖。。李景林。。張宗昌。。確均有代表來岳。。對於吳氏。。頗願釋嫌修好。。吳亦曾留其代表。。多住數日。。隨同吳派謝蕃代表。。日內起程赴奉。。答謝盛意。。可見張吳情感。。似趨於融洽之途。。國民軍方面。。胡景翼。。（時景翼尚未逝世）岳維峻。。孫岳。。均有代表。。吳對於來岳請求收留直系軍官。。多不延見。。似無再舉代表之事。。其宿衛士卒。。實只兩營。。槍枝亦不充足。。保護吳氏個人安全。。或有餘裕。。欲有他圖。。實不足也。。現直系舊軍官。。來岳投吳者。。率失意而返。。因吳既無再舉之圖謀。。而手中空乏。。度日惟艱。。個人入月。。月發現洋十元。。聊致餘意。。長白堅武。。參謀處長張佐。。亦一律對待。。則其餘皆可知。。而其舊部失意而返者。。對之亦了無怨言云。。

聘請華文國語教員

啓者現有某人公司擬聘請華文國語教員一位以諳悉北京官話者爲合格英文智識不必兼備如願備就斯職者請由叻報館第三二一大號信箱轉致可也

一九二五年五月七日 冊

○緊要啓事

啓者本坡竹腳爸垦律門牌七號元興咖啡茶店生意現已倒閉今陳玉成已向室主租爲經營生意擇日開張如元興號東家前有與各號來往賬項者須向前主是問嗣直由登報之日起與新主陳玉成無涉先此聲明以免後論此佈

民國十四年五月七日 冊 新主陳玉成啓

▲請用維德式之防禦器

凡具有摩托車輛者宜速於其車之前後裝置維德式之防禦器以免不幸發生撞車時鉅大之損失且可免生命上之危險而裝置以後車之外表形式尤爲美觀如諸君尚未裝置希即裝之

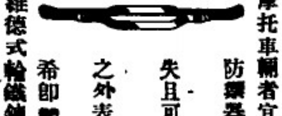

該機器維德式輪鐵鍊公司製造各地大商店皆有出售

唯一發賣所美國鐵鍊公司

馬來代理店英魯與菲卜有限公司

一九二五年五月七日 （新嘉坡森絲街四號）

●南洋工商補習學校十四年四月份進支報告

（收入）

（一）月捐四百十八元 （二）學費五百三十一元 （三）宿費九元 （四）勝工場十一元六角 （五）叢刊第三集廿五元

五條共收來銀九百九十四元六角

（六）對前月結存會計處來銀一百三十二元五角二占

（七）對前月結存和豐銀行（建築基金）一萬四百元九角大占

（八）對前月結存華商銀行（定期存款）二千元

三條共收來銀一萬二千五百四十一元五角八占

（九）對結欠和豐銀行（透支）來銀八百九十四元六角

一條共收來銀八百九十四元六角

三段共收來銀一萬四千四百三十元零七角八占

（支出）

（一）校租、十四年三四月份二百元 （二）雜費廿九元三角四占 （三）水火費廿五元八角 （四）教授用品六元三角九占 （五）廣告費十元 （六）醫藥費一元二角半 （七）勝工場四十七元六角半 （八）郵費四元半 （九）特別費十八元八角九占 （十）利息五元七角八占 （十一）叢刊第三集四角二占 （十二）校長教職員廿三位束金九百五十五元 （十三）給丁辛金伙食三名六十七元二角

十三條共支去銀一千三百〇十二元〇角二占

（十四）對結存本校會計處去銀一百一十元六角八占

（十五）對結存和豐銀行（建築基金）一萬四百元九角大占

（十六）對結存華商銀行（定期存款）二千元

三條共支去銀一萬二千五百十九元七角四占

（十七）對前月結存和豐銀行（透支）去銀五百三十八元八角二占

一條共支去銀五百三十八元八角二占

三段共支去銀一萬四千四百三十元零七角八占

謹將本月份收到月捐芳名列左（恕不稱呼）

（一）蒙交四月份者

李可興十五元 仙丹公司 顯克羽 林和昌 以上各十元 林金殿 福春公司 孫榮昌 源順豐 蔡福先 長發號 邱武賢 張元昶 聯成 永茂 顧等區 萬興利 恒利號 振成豐 李俊承 黃興炯 林秉懋 福順興 瑞于師 林竹軒 以上各五元 張多華四元 莊鼎貞 李道庵 洪信孚 李濂瑰 萬茂 蕭保齡 以上各三元 陳其位 同協成 馬瑞福 曾燦生 劉榮種 萬興 陳鏡波 許深成 鑑盧 楊以儀 石叻能 東湖樓 存振成 陳泮水 永裕興 佳裕興 萬成興 萬豐興 鼎盛興 益隆 發豐 福源莊 義祥 協振成 黃源發 鼎豐 徐加話 安記棧 謝仲舜 曾東合記 昌發 葉有添 林穩草 長林鼎 山 余懷智 柯子平 以上各二元 陳蘇兄弟公司 曾從堂 許嘉襄 王嬌福 瑞發 許水輝 張成 吳文沃 吳昌 萬豐 童于 遠發 吳興 李寶邦 梁聯傳 甘桂林 合興 以上各一元

▲蒙補交及預交者

邱武賢交十三年十一月至十四年二月廿五元 吳爲陳交一月至十二月廿四元 林金殿 源順豐 謝元記 萬興利 蔣麗位 以上交三月份各五元 以上僑交一月至三月份九元 莊鼎貞 洪信孚 以上交二三月份各六元 振源 蕭保齡 以上交三月份各三元 曾燦生 鑑壽海 謝仲舜 協以成 存振成 昌發 林祥 鼎豐 高天明 吳文沃 楊嘉豐 交三月份各 李十四年以上交三月份各二元 楊文盧 柴興 振豐公司 交十三年十二月 二三月份二元 許水輝 張成 源 福文章 先進 李寶邦 何桂標 柯泉發 合興 以上交三月份各一元 新合源交十四年一月份 一元 茂交十三年十二月至十四年一月份四元 補十元 洪 十八元 共銀四百一

附啓

本校承柯子平先生惠贈孫公演說留聲片二個又商品陳列所承Mr. Mayhew of Estate & Trust Agencies Ltd.惠贈南洋木材標本一箱計八十八種特此鳴謝

中華民國十四年五月七日 南洋工商補習學校啓

◎星洲公立合羣義學校演劇籌款會宣言

人民生活困難則社會必難呈安寧之狀此必然之理也故欲求社會秩序之安寧則必將民生問題解決然欲解決民生問題之籌策則又莫若提高平民人格及增加平民智識以爲平民之人格既高則一切卑陋險惡之事自不輕犯平民之智識既增則一切生計問題解決自易矣近數年來吾人鑒於國內糾紛之狀態與世界潮流之所趨於是倡平民教育之運動已成一時不可猶遲之勢今僅合羣義學校得之支持已而演劇籌款全人等念該校爲平民教育之機關成立以來成績昭著而持名譽者兒童多可受教育以增加人會一則可減少平民缺乏智識之痛苦二則可以增加平民人格法可民善循用心亦民苦也不圖去年竟經費支絀勢將破產全人等處此提倡平民教育之秋其去成本應多所設立何況已成立多時之今羣義學校久安忍令其遭破產故去年曾向各界募捐增加日捐及沿門勸捐以爲補足經費則不至演劇勤料羣校甚微再發而已茲決于五月九號十號之一晚假座社會人士之禮讓院敬請仁聲劇社及國風幻境演劇兩宵藉以收入充經費卑校得以維持再一般兒童得以繼續求學幸祈熱心公益者曾知之同情得一般同仁贊助擧易集腋成裘更望各界之惠然肯來者此一舉有成皆知諸先生之賜也專此敬希垂鑒

▲名譽會長（照不分列序）

賈文燕 余展逵 黃奕住 周蘭階 林秉鳧 陳曙賓 呂峴崧 傅奕容 何思見 邵瑞事 尹公器 潘敬嗣 張金榮 韓晉三 楊清海 石突煜 紀曉添 許彝宗 鍾申武 何光芹 吳清名 陳信藩 黃衍才 謝寅典 蔡先兢 曾汝平 李岳南 陳達禮 梁承德 梁應光 周江 亞洲保險公司 鐘錦公司 陳娥 黃財

余蓮嫂 顏貴 何謹如 陸寅傑 劉明治 邵專元 陳秋港 余琳 楊壽典 胡鑾 楊炳忝 伍才 胡長春 李亮模 楊文雄 王文水 薛金瀾 楊以徵 王賢源 黎有賓 吳克儉 莊丕南 韓森堂 吳紹涸 王祿 蔡中曦 蘇玉波 岑振歷 袁顯廷 梁昇知 黃朝漢 陳篤宗 游汝衛

許公遂 海國民 李中華 湯郁才 陳有榮 劉仲鑫 李蛙三 魏弼臣 鄭雪何 林西梁 黃金仁 李金湯 黃芹生 謝子鵬 楊文憲 林聚和 何啓榮 廖樹權 黃紳勤 盧成興 李福涵 王信輝 徐伯良 胡文豹 張崇嶽 呂子英 黃璧侍 區遠堂 謝文進 李玉曆 上海保險公司 廣泰 譚安 趙森

劉仁輿 陳欣庚 陳馬 湯湘霖 沈佳 曹貴 海客泳 黃兆源 洪神扶 王文鑫 林慰森 陳光 張炳乾 張初 陳尊亭 黃炳鑑 王海水 蔡新義 郭齊德 姚仲文 黃福奎 鄭佩臣 林邦英 黃天恩 何仲英 陳子毅 韓偉烈 區惠堂 盧興 陳智游 保險公司 陳維新 潘成泰 梁耀庭

黃逸袁 黃兆佳 張頌倫 林秉祥 陳千家 運水年 葉遠 黃仲輝 余忠 游華戩 廖永 陳延 李壽春 張建 蘇源 莊慶 葉有 鄭清芸 陳廣志 陳德光 曹衍華 陳和 鍾建候 王水斗 張芹生 陳翼扶 巫以康 吳輝璋 馮錦 陳錦偉 南洋烟草公司 鄧以華 何德 江延記

李後承 吳湯拜 張禾福 陳寶朋 尤朋 潘武完 沈唐 李光 陳先 謝宜 顏明 朱行 蔡烈安 蔡多 陳自齊 梁谷欣 林文田 陳子榮 謝西 郭赫 石懸烈 鄺焯光 曾欽 黃嶽 朱慈祥 何心田 曾文 梅尚志 梁光 劉光 謝林添 陳瑞 陳才

陳寶河 萬曜泉 朱湘賢 吳鑾臣 陳榮記 朱祝寅 黃亞川 張錫賢 曹懷瀛 黃椿森 陳紹平 陳安記 楊清發 朱光榮 梁允耀 曾宸 林義順 王宜化 陳公哲 黃洋之 湯洪義 胡運 黃福澤 黃紹圃 吳榮俊 柒年 朱光康 吳臣 邱鼎寅 江玉 香光 李水佳

▲贊助團體

培正校友會 南洋學友會 工商校友會 同德書報社 同文書報社 青年勵志社 星洲書報社 仁聲劇社 明星劇社 國風幻境 餘勵志社 精武體育會女子部 姑蘇慎敬堂 華僑同樂行 吳和 厚福堂 打金行 豬肉行 香北行 前擬行 登 羣印務社 膠公會 南順會館 番禺會館 肇慶會館 三水會館 惠安會館 香山會館 岡州會館 寧陽會館 會館 香福會館

正會長 陳桂榮

副會長 李霽餘 張兆蘭 姚兆源 鄺爾生 陳楊輝 胡文虎 雲茂悅 雲茂利 王紹經 曾幾生

李浚源 李子精

財政員 吳業琛 何偉蕃

正司理

副司理 黃信 陳敢雄

監票員 林安 麥伯侯 李獨步

查賬員 魯士毅 李一新

文牘員 吳漢輝

陳亞士 梁顯凡 石厲 陳君俊 李天生 陳學灣 李子文 陳續堯

邵賦仔 紀玉衞 鄭國榮 曾維漢 胡 楊內會票員 劉 李晗瑞生 洗質 余尉鼎 何瑞

▲收票員

何瑞生 郭寶雲 陳寶福 陳森 錢伍 黃賢

▲幹事員

劉頌邦 李輝南 梁允燦 黎東 林汝昌 陳應梨 李玉堂 陳金發 程今興 姚公九 姚兆洪 馮桂文

▲男招待員

盧瑞麟 葉暢勛 陳酒球 盧潤 胡國寶 司徒 何炎 唐勝 張祥 陳少陵 陸四 姚兆基 阮焱 李奈英 鍾芬 郭鏡湖 姚錫芬 黎參 方通 邱 范卓林 羅頌章 李文 蕭夏文 石蓮 何士焜 梁彥洪 彭仲剛 陳哭保 吳漢斌 彭佩鈞 梁卓詠 施杰 郭劍存 尹佐衡 林漢舟 黃渭生 黃璿 岑申記 李寶峰 張子猷 林振 潘成 蔣南 曾榮 劉子銘 黃珠

▲女招待員

曾但夫 鄭蓮長 張蒲 甄標 岑鉅 吳複華 周少貞 孫蕙貞 陳勵誠 張聚筠 劉玉瓊 鄧卓明 黃玉渭 崔伯海 陳但 梁佳 陳榮任 張九 吳桂珍 高鳳民 鄧蕙冰 陳素華 劉碧磊 余玄模 劉卓倫 陳君展 陳譏 黃樟 何韶靜 李適田 黃碧蘭 周幼嫻 盧東妍 梁慕貞 洗玉貞 陳趣添 梁惠英 盧儀 謝凌 黃廷 劉梅 林漢民 黃鳳鑾 周幼循 陳慧深 黃若蘭 鮑淑瑜 黃勵弼 黃玉珍 馮漢 陳作 陳頻 梁保如 周仲民 李鳳娟 蕭佩芳 利勤貞 鮑瑶瑜 陳學玉 林翠眉 朱志平 周啟民 梁耀 鄭蓮長 李阿嬌 李月娟 心 吳婉嫻 劉玉娥 鄧展雲 黃翠群

沿門售票 本會職員担任

開演日期 五月九號十號兩晚（即舊曆四月十七十八）

劇場 余東旋街新舞台

演劇團體 仁聲劇社 國風幻境

券價 特別名譽券無定價多寡隨善 名譽券十元 超等券五元以上連看兩晚 優等券三元 頭等券一元以上祇看一晚

讓章 名譽券五元 職員二元

辦事處 小坡杜來路門牌七十六號合羣義學校

余東旋報効劇場兩宵 南洋兄弟烟草公司報効全場香烟 聲餘公司報効全場香烟 中國汽水公司報効全場汽水 和豐印務局報効印刷 文豐印務局報効印刷 余月泉報効印刷 鏡天報効影相三十寸漢架 劉寶堂 沛霖報効一切應用圖章 何悅昌報効全場大光燈 蘇彬廷報効映相 眞光報映相 慶記號惠借全場十畫 香江酒樓惠借爲誠旗 特福會館國樂担任滋場一宵 安樂園報効糖菓餅千 養正軍樂隊滋場助興二宵 南茂園惠借盆景生花 源和公司報効全場陳皮梅 其餘報効品物陸續登報

民國十四年四月廿三日 （乙）

星洲公立合羣義學校演劇籌欵會敬

○籌助嬰兒保育會經費海天遊藝會啓事

本會陳枚撒籌集欵計已兩旬合共收到五萬二千八百一十八元經於陽歷四月廿七日（即禮拜二）由正會長陳嘉庚總司理梅福良財政員李贊餘三君簽名匯銀五萬元交嬰兒保育會財政員堅洛君收領現在本會欵急結束繼續派員催收用特再行通告各社團暨本會名譽職員等其有未交劇券善欵者務懇早日惠賜以清手續猗揚甘露遍灑嬰其感激爲何如耶

民國十二年四月廿八日

籌助新加坡嬰兒保育會經費海天遊藝會啓

和豐輪船有限公司廣告

○新船回唐

本公司輪船抗業經歷年久素蒙吾國僑胞深爲歡迎茲公司實多斟酌再由歐洲添購新船一艘名曰豐平駛大快捷專走叻光此處中香港汕頭厦門等埠以應惠顧諸僑客之雅意該船量伍千餘噸客位二千餘名一二號客廂裝璜華麗配置美麗琴臺茶室運動場冲凉房以及電火電扇自來水喉無錢電種種俱備應有盡有若大船客位寬敞地方潔淨茶水充足伙食優美船中職役相待殷至諸商翁如蒙配搭客自當一律歡迎欵接啟行定期如下

豐華輪船定四月初五日由仰光抵叻準初六日原船前往香港汕頭厦門

豐平新船定四月十六日由仰光檳城抵叻決定四月十七日前往香港汕頭厦門

代理船票處

厦門單 聯合公司

汕頭單 昌成公司

香港單 成發公司

叻 同協成 合益公司

民國十四年一月十三日

和豐輪船有限公司謹啓

○收盤聲明廣告

啓者小坡竹腳門牌二百二十三號謙興號生理收盤歸與合成號承受所有店底傢器貨物一切頂與合成號承受定本月初八日陽歷四月三十號止核算明白如有與該號有來往賬項未清者請於一星期內前來理會逾期不來乃係自誤倘日後承頂人合成號概不認謙興號來往賬項與合成號無干先此登明以免後論此佈

民國十四年五月二日 謙興號主人啓

▲醫士蘇彬廷映相所布告

敬啟者蘇彬廷以美術與南洋之中西人士周旋者二十餘年始創設立傳習所開吾人習學美術畫相之先河豈人皆知矣至彬廷之技藝如何則南洋一帶及本坡之著名紳商多存有彬廷之工作者賞鑒家自有定評毋用再復吹午矣近因擴充營業大加整頓添設新式家私各具裝置美麗配景種種設施故營業暫爲停止者三十餘天致勞惠顧諸君錦盼茲者竭工業已告竣準於中秋佳節日起照常營業忠顧諸君如欲得良好之照相放大者欲得奇妙之炭相油相水相等者欲研求新術之新法捷徑者請卽 貴臨小坡二馬路五十四號鐵廊左鄰敝營業部鄙人無任歡迎之至

民國十三年九月九日 蘇彬廷披露

福建要聞

□閩省軍事特訊

福州快函云。。省軍增防順昌延平。。盧興邦部增防龍巖永定。。上游形勢已日趨嚴重。。惟省軍因佈置未周。。尚未下令進攻。。盧部以龍巖方面地勢峻險。。且各口均置有砲位。。省軍必不敢從該邑進兵。。因悉調得力隊伍。。移防泰安以固後方。。並已委第一旅旅長盧興明兼任總指揮。。團長姚其昌兼任副指揮。。姚本兼任泰安知事。。現因軍事倥傯。。已委第一科科長代理縣務。。親赴前方。。點遣隊伍。。計畫攻守事宜。。又盧部因慮省軍或潛由歸化方面進兵。。則泰安首尾受敵。。難以應付。。因又以啓×旅部一團。。駐永安歸北交界之楓尾等鄉。。以防省軍。。但另據軍界消息。。浙孫以閩省迭次兵變。。民困已極。。上游實不容再肇戰事。。昨有電到閩。。向周盧調停。。周因自顧實力未充。。甚不欲於此時與盧開釁。。已有停止軍事行動之意。。業即電令三十混成旅旅長蘇挺知照。。非盧部先行發難。。切勿輕啓爭端。。惟於延平順昌兩邑重要關隘。。則仍須嚴爲防範。。增兵駐守。。以防盧部偷襲云云。。孫氏雖遠隔浙省。。然閩浙關係甚深。。孫之二十四混成旅旅長張俊峰。。現仍任閩北鎮守使。。威力仍足加於閩北。。使果肯實力調停周盧兩方。。上游戰事。。或得因以幸免。。亦未可知也。。

周蔭人所部十二師二十四旅旅長孔昭同。。素爲周所愛重。。自該旅全部調駐泉屬之後。。周初則令孔兼任泉永警備總司令。。繼又令其兼充二十九混成旅旅長。。茲周又以孔坐鎮泉屬。。招撫盜匪。。綏靖地方。。厥功甚偉。。而興泉永各屬地方廣闊。。非設有鎮守使。。不足以資鎮懾。。一方。十九日電呈中央。。請添設興泉永鎮守使。。卽以孔昭同充任。。其興泉永警備司令一職。。應卽於添設鎮守使後裁撤。。以免權限衝突等語。。聞省下游。。先已有汀杭鎮守使與厦門鎮守使二職。。若再增設興泉永鎮守使。。則誠所謂鼎足並峙也。。

□英球頭與厦門之交通日發

厦門與英球頭之交通。從前只有帆船川走。。初無小輪往來。。及省軍第四十五團抵同安後。。即向同厦小輪每日勒索二十元。。各小輪旣無力反抗。。遂不得不被勒之咨。。加諸搭身上。。每名客位。。由五角漲至一元。。一般行旅。。多感耗費。。於是安溪。。永春南安。。二縣之商旅。。經同安附輪者。。遂多改由集美或英球頭來厦。。本埠某電船東。。亦鑒及此。。乃以小電船。。川走厦英。。搭客甚衆。。於是小輪船公會之安海公司。。起而競爭。。昨特續派發遂電兩小輪。。輪流來往。。其電船對此。。亦不退讓。。於是遂成競爭之局。。而同安及南永三屬之搭客。。因多赴英球頭附搭。。交通當啓之厦英。。竟至日臻繁盛云。。

□上月六日厦港刼犯之詳情

去年臘月。。有海軍陸戰隊第一營團部偵探陳森奕炎。。及警察廳偵探黃成堯曾阿仔四人。。合夥搶磁街某洋行烟土。。被人告發。。遂由警廳及團部兩辦。。合陳等監禁三個月。。旋由警廳轉監獄押禁在案。。不料陳等在監拮据不堪。。屢求開釋。。曾由陳同犯姦等向打傷。。曾之家屬控於地檢廳。。曾傳訊兩次。。該犯拗堅不承認有毆曾之舉。。昨(六日)爲第三次審訊之期。。陳等始終咬定不承。。故無結果。。

□海軍防匪之再接再厲

禾山三鄉村。。園富道防備嚴密。。故盜匪沿海各鄉之事。。經載本報。。頃聞海軍當局爲積極消滅匪氛計。。決實行旅陸戰隊。。駕小輪。。於潮水漲時。。駛赴沿海各馬祖澳。。遇有嫌疑船隻。。卽行扣留。。以淨匪風云。。又據查禾山會匪首林某。。日前赴海澄轄之南太武。。廣招黨羽。。昨已駕船返厦。。由司(由旁)厝上陸。。其再竄何方。。尚未之知。。惟匪首之會匪。。均引起一般人注意。。或謂海澄轄軍隊林立。。林不能容身。。其謂將返厦招集舊部。。赴澄騷擾云。。

□屏南最近之匪警

屏南近月而來。。匪氛復熾。。最近與來有股匪數十人。。均有槍械在鄉擄人勒贖。。縣所不理。。該縣知事接鄉人報告。。隨派各備隊。。會同軍隊。。馳往勦辦圍重人梅溪。。被匪據高山。。頑抗軍隊。。旋經包圍攻擊格鬥二小時。。匪始不支。。除當場擊斃匪四人傷十餘人。。奪獲槍彈旂幟外。。救出鄉人一人。。再行追剿時。。匪已竄竄。。昨經縣知事呈報到省。。以該警隊長。。剿匪勞速。。及警備隊員。。均係勁匪出力人員。。請予優獎。。以資鼓勵云。。

□各界拒賭之熱誠

安海地痞陳少清黃尚等。。甘作衆矢之的。。出面包辦賭捐。。誘人設賭。。計自正月以來。。其花會之盛。。實爲各處所未有。。一般男女之爭赌者。。靡則惟花會是務。。幾致廢寢忘食。。而所有職業。。更置于不聞不問。。爭夜前廟神求夢。。無論男女。。無暇方破疑荒廟之中。。此猶未爲甚。。更有十二字者。。無論通衢街市。。以乃偏僻之處。。皆鋪比鋪設。。夜間火光如晝。。以廣招徠。。並延妓女爲賭徒歌唱。。道為之塞。。及至賭徒金錢罄空。。則流而爲匪爲竊。。故近者盜刼竊案之事。。時有所聞。。此無非賭博之爲製造也。。傷風敗俗。。擾亂地方。。孰有甚於此者。。有心人見之。。能不目擊神傷哉。。現安海各社團暨各學校。。爲彌患計。。乃出而組織一拒賭會。。誓必欲達賭風禁絕之目的。。現已積極進行。。不日當可成立。。是亦地方前途之一線曙光。。

□民軍響應許軍

▲一說集中漳平。。。。
▲一說謀蓮花山。。。。

閩邊匪雲漸急。。已誌前報。。近又有許崇智部一旅交張貞統率入閩之傳聞。。以是遂呈緊急之象。。張毅雖付之忙碌。。已不待言。。唯內地民軍之舉動如何。。誠爲閱者所欲聞。。據本報最近之調查。。陳國輝尚餘千五百人。。除以兩營三百餘人駐安溪之金坂墟。。以與楊學良互爲犄角。。其餘確將開向華封。。至張貞直轄之黃克韜部。。約五百人。。已奉到張電。。將由南安開入安溪。。轉赴華封。。李玉如方面。。經張貞派人遊說。。亦將拔回漳平。。山縣小縣之漳平。。將成爲民軍集中之所。。許崇智攻入閩之時。。漳平之民軍。。逆料必襲擊龍巖而攻漳州以爲響應云。。又據另一消息。。卽謂出入。。謂民軍已決棄漳平。。謀據同安之蓮花山以待許軍。。蓋葉定國氏。。自經一度攻代表入汕接洽。。深蒙許崇智君嘉獎。。故葉亦願效死力。。爲集合民軍於其故鄉之蓮花山云。。

□惠民之負擔苛重

▲一月來計納十餘捐

惠安訊。。惠民之苦軍匪。。甚於洪水猛獸。。故寡道少康者。。莫不遇之夭夭。。三頓不繼者。。又當負擔之供應。。而餉者。。既不能以發天良。。體恤艱。。又從而搜剝刮削者。。務括盡地皮脂膏而後已。。故月來負民肩担之多。。誠足以致死命。。田畝捐。。煙苗捐。。門牌捐。。十八年錢糧。。善後捐。。十成公路捐。。特別公路捐。。汪連明之柴米捐。。(三十戶以下百斤柴百斤米。。五十戶以上。。二百斤柴二百斤米。。每加廿五戶以上。。照數加百斤。。)稅契捐。。巨舶市鎮。。又有駐防費。。印花票。。凡此數捐。。限於本月內繳清。。荷稍與拮抗者。。如狼似虎之丘八。。便任意擄掠。。又要索取軍糧費。。磋蹉惠民。。日處於水深火熱之中。。眞是欲訴無門。。欲哭無淚。。設長此庸懦。。則未來之禍患。。當不止於此也。。

吉屋及椰園地租招人承租

啓者本坡丹絨巴葛菜市雷店巷內門牌廿九號屋一座三層全間以及芽籠律三十條巷內門牌三十四號屋一間以及園中椰及地租概要招人承租價界諸君如有合意承租者(或買或租均可)請到 源順街 源昌興 中街 發或 牛車水廣合源街 醉馨英酒莊 諮號相商恐未週知故特登報聲明以望諸君注意焉

民國十四年五月六日 冊 本屋主啟

◀旗昌保險有限公司▶

(總公司設在香港)

本公司係按照香港之公司條例所組織按照一九〇九年倫敦之保險公司條例註冊營業發達取費低廉

凡關於賠償等要求之決定不必轉詢總公司尤爲迅捷

其他詳情向本坡經致廳對面之亞格大樓五十四號本公司常駐司理卜羅德利治按洽可也(Mr. D. J. Broderick, Resident Secretary 54, The Arcade,)招請代理人

一九二五年四月廿三號 四

眼科第一 眼科第一

34-1, Hill Street, S'pore
Special Treatment
for eyes & piles

諸君請看 也印度著名醫生本醫生專精眼科特色奇宇醫愈不計其數凡痔瘡腳腫痛症疴血腎虧頭痛骨痛乜果下疳梅疔一切花柳等症均有把握介紹前於十五年久蒙各界人士稱贊如神印度及馬來醫法與別不同痔瘡等症不用刀割藥物能除無有復發之患本醫生名聲全已俱有顧客爲上述證據有來醫者實為最以醫藥廣告取阿訪資以誑世爲目的諸君如或有患此者來醫可見眞否不錯也

本局設在本坡四二層三十四號一郵報大街對面是也

民國十三年九月四日 啓

注意

福蘭專司理火燭及洋面保險生意價格相宜賠償快捷 諸翁光顧請移玉至嗎吉實得力門牌一百十七號至一百二十一號此佈

英一千九百廿三年九月十五日

HOOGLANDT & CO.
INSURANCE
117/121 Market Street
Singapore

瑞昌西藥行特製良藥

眼痛聖藥水

齊亨賓固本片

牙痛第一

牙痛一門病因是少陰腎經實邪入陽明胃經中西醫家均此論調又分上下齦及胃腸所實下齦乃大腸經所過其致痛也總不外乎風火亦或因乎水虛者飲食不甘坐臥不寧皆因不順抄欵不可靜皆本藥行專採選藥精中外治牙痛之藥法製此藥水凡受此患者作一試須知此藥屢試屢驗為藥萬靈又本行所製著名鱷行良藥之一種也　每瓶一毫　每打一元

夫腎虧之症皆由真元耗損此乃男子之通病也因受病者不得其方服藥者又無妙藥所以陳陳相因除纖烈之品均無[illegible]缺害此藥人謝非淺[illegible]男女姻婚[illegible]始身體強壯陰陽和洽琴瑟調和此老少種子所由來也並先天不足後天虧損或以房事過勞氣精耗竭以至神昏體倦腰痠腿軟舉步維艱患精斯症者以為腎藥尚[illegible]首開天下本藥之精出心裁治[illegible]腰骨[illegible]因本片原生最為腎藥此藥片用育亨賓樹皮製煉或精合以貴重藥品化學治製性極和平無絲毫猛烈之弊有返老還童之功專治陽痿不舉及一切虛弱等症　每打十五元

鷓鴣嘜眼科聖藥水

天有日月人有眼目眼目者所以明照萬物也[illegible]眼目有病漸失其視力而昏朦發炎或遮翳下[illegible]日晴[illegible]水數[illegible]目[illegible]赤[illegible]風弦[illegible]光[illegible]夜發[illegible]而明[illegible]人反[illegible]致[illegible]治[illegible]人[illegible]為丸[illegible]入眼中不免有[illegible]之苦本主人有特[illegible]治法[illegible]化[illegible]重木於滴入目則患者自然見效尤速[illegible]眼科中之極品妙藥惟有此患者一試便知要[illegible]事[illegible]許(詳細用法列左)用玻璃[illegible]此水滴入連眼內滴數[illegible]日凡數次自然立見特功保無再發　大瓶弍毫小瓶壹毫

總發行香港永樂街瑞昌西藥行

南洋總代理石叻庇嘛坝羅太平會豐大商店

◁聯東保險有限公司▷

Eastern United Assurance

Corporation, Limited

石叻馬六甲街門牌一號法[illegible]銀[illegible]行二樓

人之保險事業須進與中國人之保險公司故本公司之設係完全保水火險並保歷多車各種損失賠償則快捷公道保價按最低廉價舊館財產來為鞏固區區保務吾僑商業中不無少補耳尚蒙玉一律歡迎

董事

薛中華 正主席

吳克敏 副主席

楊福桐　李俊源　黃兆珪　邱雁賓

殷雪村　王順池　許山典　佘雁林

司理 [illegible]了厘士

總司理 [illegible]兮

庶務 [illegible]柯守

副司理 [illegible]

全啟

民國十二年十一月廿三日

自來血乃人人可服之補品因其有壯心腎生新血之能力無論老者少者與及婦人女子均皆合用其功能治心虛血弱破金吐血面黃肌瘦頭暈眼花耳聾腎虧胃弱手足酸軟病後失調諸虛百損五勞七傷等症無不藥到病除服之身體壯健百病難生誠人生必要之補品

◁價目▷大號每瓶弍元　小號每瓶一元弍角

上海五洲藥房披露

藥房製造之自來血海坡藥呼吸香膠女界寶月月紅樹皮丸以名震中外南洋一帶唯一代理之權委之會豐商店如各埠寶號採辦請向該商店接洽格價務必從廉

南洋總代理石叻庇嘛坝羅會豐商店

法國晏地干路白濁丸 担保三点鐘立見奇效

此藥丸創自一千八百六十四年爲世界上最靈效之白濁藥也專治五淋白濁尿管腫痛限三點鐘內立見奇功再服兩天定能愈保無復發有患斯症者急宜購服

南洋總代理 會豐商店

分售處 會豐商店

各埠西藥均有發售

民國十三年十一月

廣東要聞

一觸卽發之粵閩戰局

▲許崇智曾問周蔭人

粵閩戰爭各情迭已見諸報端。。現在雙方形勢甚爲緊張。。大有劍拔弩張之況。方聲濤昨日來汕見許崇智之後。。出兵攻閩之議遂決。許準於十八日親率往蕉嶺慰勞士卒。。順途到閩邊。。方聲濤則待蔣介石到汕後。。卽率同敎導團等由饒平出兵入汾水關。許崇智致閩督周蔭人電後之電。照錄如下。。前奉來電以閩省主張保境安民。。人不犯我。。我不犯人爲言查洪光麟殘部自二月底已分竄平和永定龍巖等縣。。當時旣未聞貴處有堵截之處置。保境安民不知是否。現在是否派兵繳械。抑係收容。。請明白答覆

滇湘軍爭兵工廠之一瞥

▲夏聲武裝搶事

昨十七號下午五時。石井兵工廠滇湘兩軍發生衝突其衝突原因。係楊希閔早已下令夏聲爲兵工廠廠長。。胡漢民以楊自行委任廠長實予代帥以難堪。。乃召黃騷入署面商一切。查黃保率許崇智委派到廠任職者。。經卽電致許氏。。請示辦法。。許覆電於廣州政府未變化以前。。決不置放棄兵工廠實權。。胡黃接電。。以許旣有此堅決。。乃藉口清理兵工廠積弊。令滇湘粵桂各軍委員到廠會同該廠長(黃騷)於四日內清理。。以拒夏聲上任。。但夏聲自奉到楊希閔委任之後。。卽赴兵工廠催黃交代。並與各部工人分別接洽。。置胡代帥之命令於腦後。。胡漢民知滇軍如此强悍。非兵力不足以保護實權。。乃急令湘軍調一團赴石井駐紮。昨及下一兵工廠採委員制之議。期分杯羹。與湘桂軍。。以牽制滇軍各軍令湘軍演會因該廠事與胡許生意見。。對於夏聲任廠長決持冷靜態度。。惟湘軍因無地盤。馬上調兵一團入駐兵工廠。。夏示威。。此係兵工廠問題最近之情形也。。初時夏聲以楊老總尙逗遛石龍。。不敢首先發難。。延至昨十七日奉到楊希閔命令。。遂派遣第二師廖行超部警備大隊隨同赴石井武裝搶事。。(前日京電夏聲代表楊氏抵京與執政府商辦事如此函所言或夏氏之代表往石井接事耶)又楊檄趙成樑之一部。。由白雲山背包抄石井兵工廠背後。。湘軍因形勢上腹背受敵。。未敢猛戰。夏聲統帶大隊進廠時。。湘軍恐滇軍少撤械。。先放槍向滇軍轟擊。。夏卽傳令各兵士。以湘軍係友軍。。勿與湘軍爲難。。不準滇軍還擊。。派代表謁見湘團長。。謂滇軍來廠接事。。對湘軍並無敵意。。請守中立。。此一幕爭廠戲故.已

告停戰云云

滇桂軍對時局將發表重要宣言

▲指摘廣州政府

▲粵商團之役胡漢民等應負其責

楊希閔態度不明。。早爲各方所注目。。頃據廣州衛戍署消息。。滇桂軍對於時局。。現擬發表宣言。。其內容第一段。。述滇軍援粵討陳之役。。爲國犧牲。。遭事孫大元帥電召。。與桂軍白馬會師。。入粵後尙有不能盡如人意者。。滇軍向江未已。。陳楊(滿生顧許)去粵。。軍人跋扈。。(暗指許崇智)桂軍遠戍東江。。軍餉短絀。。不能半飽。。指陳先自引咎。。續電爭。。第二段對粵政府表示不滿。。以粵政府持事。。容納共產黨人。。國民黨改組後。。中央委員會成立。。竟以赤俄主張之黨政府號召。。措施失當。。兵兩年。。徒耗民力。。商市不寧。。農工失業。。政府不能與民休養。。反而摧殘商市。。六月十五日商團之役。。胡留守蒙蔽大元帥。。廖仲愷主張焚城。。吳鐵城慫恿騷擾。。復又遊返省城。。極力主戰。。勒村黨處。。以異人爲黨戰。。昔之見跡秋畝。。滇桂軍駐留百粵。。祇知維持治安。。粵政當歸諸民養的粵人。。滇桂軍並無干涉野心。。並謂胡廖吳等確不有滿人意之處。。第三段表示滇軍對北京政府亦有不滿。。謂對南北統治。。己成爲國論。。軍人本不干政。。但廣州府爲我西南領袖。。勞苦功高。。應如何聯絡。。付諸公論云云。。以上主張已由某方面草。。胡漢民欲打銷此項宣言。。經派員與楊商酌通。。一說楊深以滇桂實權並不在胡手。。大代帥一舉一動。。已深滇桂軍監視。。此際不必患於個胡云。。一看滇楊究欲有何等舉動也。

廣西唐聯軍之戰況近誌

廣西唐兩軍消息。其在梧州方面傳來者。傳爲唐軍方面所包圍。而不能得其耗。反之由南寧方面傳來者亦然。某某號接其桂平某店來函。所述兩軍近勢。。較詳者如下。因摘要錄下。。(一)唐軍之黃汝騏部。確由對之榕江縣邁拯往之融長。黃紹雄部約有兩團之衆。在距融八十里許之老虎口地方。。略事抵抗。。旋卽敗退柳州。。(二)韓彩鳳部在柳城。。因爲桂軍所。與黃戰於柳城附之長塘墟。。戰事極爲劇烈。。兩方死傷約存四百人左右。(三)現據柳州之黃李部隊。。約三旅 並受融邑上南張軍之壓迫。。及韓軍之內應。。軍心異常恐慌。。已搭浮橋。。準備向遷來(屬賓陽賓縣桂平通)退却(四)唐獲慶(繼虞)軍。亦已由對之街山地抵之思恩縣城。。李宗仁部由柳州往抵抗者二千人。。首十日與唐軍戰於慶遠附之勝鎮李不支。。退守慶城持援。。(五)南寧戰事唐軍先佔勝利。。惟於花貢等退後未平窮追汕日流黃者又督隊反攻。但尙未入佔南寧連日奉黃由梧運上軍實及補充兵甚多。。來往電船。。爲軍隊封用。。交通不啻斷絕。。卽有載客之船。。亦由軍隊包運南寧。民非有要事。。亦不敢來往。。貨物更不敢附寄云。。

蔣介石回省之眞相

蔣介石於三日偕同俄國軍官(嘉倫)往省。。此次忽忽離汕。其任務確係非常重大。。而外間傳說。。其要是據所聞其原因如下。。(一)蔣許出兵厚有一契約條件。大略建國軍攻下潮汕之後。。蔣卽在潮汕就地籌餉練兵。軍官學校移設汕頭。。留張民達師在潮梅地方鎭懾。不設總司令部。。許本人卽同一到汕頭。。卽懸積之意。。前之計劃完全相反省監各軍並佈置調兵攻南路鄧本殷。。孰料許設建國粵軍總司令。。權在蔣氏之上。。致南路之功歸龍濟光紛紛來汕請命。。梁鴻楷李福林。。皆惟許氏之馬首是瞻。。許不同廣州主持。。恐李梁之輩。。他人未必能以命令調動之。。蔣兵見許同廣州之意。。乃先行同主結束軍官學校。。準備遷移來汕。。(二)向省政府交涉財政事項。。因潮汕同隸於省政府之下。。各種稅餉。。省當局常派人來汕辦。。如火水油稅等是也。。汕頭旣有鄰梅海陸豐財政局獨立機關。。省政府何無庸派人之必要。。使潮汕各軍自供自給。。保全政府之威信。。如各縣縣長。。直接由許委任。。亦可以不由請省長加委。。又省所委派司法機關之人員到汕仍不能接事。。則廣東表面上似可以統一。。實際上仍不能統一也。。此爲同省與政府切實磋商者二也。。滇軍於東江遲疑不進。。老隆惠州尙在滇軍之手。。乃楚軍心腹之大患。。至若出兵入閩之事。。猶爲附帶之問題云。。

兩發匯兌局

(新嘉坡大坡軍邊街門牌廿二號二樓)

啓者近因吾國人士來坡者日衆對于匯兌諸多不便同人有鑒於此特在本坡設立兩發匯兌局先匯上海一埠其他各埠陸續分設並凡由星加坡匯款至海者論上多不算至申或東規元或東銀圓悉隨便匯貨格外從廉付欵較來快捷如蒙惠顧無任歡迎此佈告

收欵處星加坡單邊街廿二號二樓

付欵處上海法租界永安街同安里福新公司

星加坡 兩發匯兌局 經理歐陽雲僧 協理徐元英 謹啟

民國十四年四月廿八日

新出世舊發明

賣身贖命險些喪命

鄰街有某兒多病之故竟受人所其子之八字送於某此卽係將兒賣身與菩薩兒年要親之然後往贖命可保一生無災之等語果信行之如是則子乃菩薩之子無相天殤之不料當其兒往賣身之時兒在路上偶感風熱殆歸後嘔吐不止色青白雙天婦覩狀驚恐適夫家悉病情乃走來購黃油一內外搽約兩點鐘久精神稍復至次日下午見該婦携兒到來買調胃丹一包黃油之何神驗此油氣味濃厚君試以火柴燃黃油一的麻之少入口中則覺身舒暢味久留便知藥力之今又改製加尤專治壯痛牙痛確係風丹外科之痛皮膚花柳可食可搽價四角二角半

毒藥毒人毒老鼠藥

頭家話止痛之功居第一的葉奇可頭痛散

葉奇可專治腦病血病咳嗽內傷婦科

本店有眞正紅花油白樹油發客價値公平不容假貨

民國十二年十一月四日

海山街四十六號葉奇可啓

天下馳名虎標金油

是人類的福星　是畜類的菩薩

虎標萬金油能治男婦老幼內外各科或搽或食百發百中盡人皆知之矣抑知亦可以治家畜各症乎查吾人所養牛羊犬豕雞鴨等雖其軀體形狀與人異然其爲熱血動物呼吸空氣則一也既已同爲動物則其所患疾病當必與人同矣萬金油既可治人類之病故亦可治畜類之病其理甚明本年南洋各埠人家所養豬牛患一種發行疫死者無算後有留東醫學士某君施驗以虎標萬金油治其病果然使豬牛等其病若失而此種流行疫遂從此跡爲萬金油之功有如是者諸君若須貴號豬牛等有疾病及皮膚爛者不妨破一試方知予言之不謬也

主人胡文虎謹啟

總發行　新嘉坡虎標永安堂

民國十四年二月十四

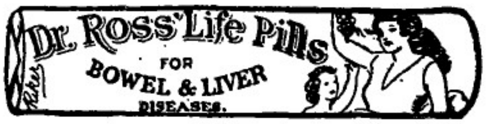

羅士提神補氣
丸治胃不消食
心頭煩惱之病

Dr. Ross' Life Pills Cure Dyspepsia.

一九二五年四月一號　富

濟弱扶傾

夫愛羣之道莫不以保種爲先然而欲壯身體謀幸福者首重保乎腎之良劑也腎主人生命繫焉種族興亡強弱繫焉故腎氣足則精神定然壯健心思靈敏肌體增長如腎氣不足則形容因之而枯　面目青黃頭暈眼花腰骨疼痛心神忘亂精力困倦耳聾耳鳴夜夢遺洩等症請服廉威醫生之保精益腎丸於兩星期內定必百病消除轉弱爲強心思爲之靈敏魄力大加精良其藥之力足以濟弱扶傾之故也

每打十二元　每瓶一元二角

南洋總代理石叻庇嚨坡羅會豐商店

魯濱藍靛粉

最宜洗食舖
灰水和漆
及印務之用

Agents
BARKER & KENGCHUAN
10 D'Almeida Street,
Singapore.

請索取小包貨班試用

代理峇加及慶全公司

一九二五年三月廿三號

請用囍吉標之白灰粉

漆料

一・各種建築材料

二・人造大理石之花磚

三・酸類膠泥

四・防火黏土

五・新發明之大理石手杖

六・磚造三合土人造石

一・等房屋之防水劑

七・囍吉標白灰粉

凡有人能備資本四十元者即有得九十元淨利之希望欲知詳情向本公司詢問便悉

(HEACAL)

事務處在巫得威實的力門牌一百七十二號 棧間在伊哥士律門牌六百二十五號

民國三年十二月六日

專載

○蕭耀南主張制憲

▲國憲法成立督自廢 ▲兵可裁而不可盡裁

蕭耀南自武昌來電云。各報館鈞鑒。廢督裁兵。舉國騰說。行難言易。便成聚訟。處置稍緩。感電。主張在省制軍區未劃定以前。先廢督軍。浙江孫督辦世電。主張督辦廢除。互調籌等。以期兵爲國有。糾兩遊省長支電。主張裁兵弭亂。籌治建國。鵬見地各殊。要皆本諸良心自覺。拜讀鴻著。民意歡慰。蓋以羅雨蕭兆。以於廢督裁兵四字。在鮑鶴北鈞。是因噎廢食之類。彼國民痛心於末流失弊。途來厭棄實本源。督兵禁罪。越法其罪。俱越法而據成政治罪惡。乃將其本身而去之。是何異個人猶有見嗔。遂主張絕經。顧田禾多莠稗。遂主張盡耕。豈非痴人說夢。機者點不爽。前清末葉。各有督撫。督撫新軍。終以此革清室之命。未聞國人遂戀於督撫新軍。且須其進成共和之偉績。可見督與兵之本質。有罪惡。然卒如蛇蝎先衆。含有毒性。除針械外無他法。裁廢不暇。無論主義主張。均不免舍本齊末。民國根本。厥惟憲法。憲法產自人民公意。故違憲即人民公敵。況軍閥兵額。勒諸憲典。國防軍費。名爲憲法上之支出。非可任意增減。將來憲法上本已無督。何待言廢。憲法上兵非必誠。何待言裁。督與兵俱無越憲行動。政治即納入正軌。國民知有違憲之義務。南北自底於統一。由戰後新造之邦。憲法無不煥然大備。德以帝國改建共和。蘇俄正與吾同。憲法乃二年而成。今且爲世界憲法之藍本。吾國號稱民主十有餘年。上下均無行憲之誠意。猷法賽貨。失信國民。使吾國至今。猶爲無憲之國。寧非國民之大恥。今幸執政當局。首以完成國省兩憲爲職志。我國人正宜於斯後。痛下懺悔。將一切枝葉問題。概行擱置。同趨於制憲之一的。還者吾鄂熱望省憲。切於飢渴。湘浙先例。較鄂非遠。官民一心。成功自易。或者以國憲未定爲慮。以爲國憲祇重省憲之輔。[illegible]。萬一省憲有抵牾。異日自不難依法修正。美德州憲邦憲。先後而立。何嘗有害於統一。將來省憲。今保護全。全國和平。實爲保障。省治主權。公諸省民。則擁兵之病。無藥而愈。至時實所謂廢督裁兵。直爲行憲當然之結果。何勞鼓躁過慮爲。蕭自承乏鄂邦。愧無建樹。所經經自守者。但求保境安民。完吾職責。既未敢稍戀其局。侈稱遠略。復不欲矯飾沽譽。貽誤國家。平居深念。以爲吾鄂果能知足知止。思不出位。於民樂紛福利。庶幾寡愆尤。民國以來。功罪因果。如影隨形。一晉之私。禍及全國。受本君子主義之令。[illegible]。歿犧同仁。[illegible]。須必有同一感覺。[illegible]戎。經緯萬端。同歸於撤。本對撤。[illegible]。就正邦人。海內賢達。[illegible]。蕭耀南叩巧(十八日)

來件

按此稿由我國駐[illegible]交來甚久。因近日本報本坡要聞稠叠要新聞。積壓甚多。無登載來件之地位。故特移置於此。凡海外學生之欲投考清大者。一注意爲可也。

●北京清華大學招生規程(續)

(己)通信須知

(十九)凡詢問招考事件或索取章程者須逕函本校招考處以免延誤而備答覆

(二十)本校招考皆郵票三分[illegible]不復

(廿一)欠資函件概不收受[illegible]

清華大學

新生考試科目單(民國十四年)

(甲)必須科

一 國文(論文及文學常識)

二 英文

三 本國歷史地理

(乙)選科(考生須就下列三類選考五科惟每類內至少須各選一科)

一 初等代數

二 平面立體幾何

三 平面三角

四 解析幾何 任選一科或二科

五 物理

六 化學

七 生物 任選一科或二科或三科

八 世界歷史

九 世界地理

十 經濟學

十一 心理學

十二 政治學 任選一科或二科或三科

注意 各種選科・考生可以任用中文或英文答復・上列各科・均係例舉・考生就上列選科各門中・選就五門例選外・如更願選擇他種(普通)中學科目・以代例選科目之一者・可於報名時・在願改選之例選科目下聲明代考之科目・并將願備選科目之底稿・[illegible]・準備之後・考生即得以備選易例選・不准者仍考例選・凡備選祇能選在例選之後・(一)以備各備選科目被駁後・考生所選仍爲五門例選之規定・(二)以備准考後・本處於排列考試日程時・免受科目或時間衝突之困難・(完)

●芙蓉啓華學校演劇籌欵宣言

教育者爲啓發民智之利器。學校者爲陶冶人才之機關。故學校之設。在能稍事教術。丁此科學競爭之時。工商各業之需求。人才不可一日廢頓。學校培人才。以應時勢之需求。教育之於學校。又一重要問題。顧經費困難。[illegible]。從事整頓。勢所難能。敝校開辦於十三年之春。閱時一載。成績卓著。無如經費之基本之未復。少月捐之助。左支右絀。其術窮難竭。已形竭蹶。校務難以擴張。所需無米之炊。巧婦爲難者此也。[illegible]而校董等有鑒於斯。又何忍袖手旁觀。以是同人等演劇籌欵。爲本校維持之善業。茲本坡青年益賽會劇務部熱心教育。盛君牙樂[illegible]。准於本月十六晚假座南國演劇一宵。與其籌款維持校務。然大廈非一木能支。重要爲[illegible]。故所集衆擎。勢所宜然。獨立難持。事有必至。且興學育才。固爲我國之要圖。而輸財助學。亦是個人之天職。[illegible]各界僑胞。鑒此熱誠。解仁囊。公共勷助。樂捐鉅欵。俾校董可圖事半。學子亦受賜良多。卓卓英才。或可期[illegible]。謹此宣言。伏希垂鑒

發起人

鄭生耶 林介眉 溫瑞棠 林谷我 丘玉蘇 林偉興 鄭雲耶 李洪裕 朱德樺 陳茂森 吳和堂 林 德 黃耳豐 饒吉南 溫公昌 楊有耶 林純生 鄭有華 [illegible] 立 廣蘭雲 林先生 劉桂三 饒孟培 李 利 李樹田 李用華 丘玉軒

贊成人

陳夢月 劉亦雲 黃錫葵 余立彬 永泰號 黃萬勝 黃振才 黃 秀 曾富盛 劉維商 劉道生 千順號 李子光 李龍李 陳雲紡 陳眞生 郭養山 朱壬光 楊益清 黃春建 陳石甫 傅算 徐 李振華 鄭伯庸 張瑞興 何欽福 陳位卿 鄭子眞 葉新進 陳香金 何光祺 何閏琴 楊禮東 陳耀珍 張萬豐 林德泉 林華臣 李錦榮 劉 儒 鄭道南 曾文彬 林柳照 林松生 溫官清 林光挺 丘光宜 饒新福 陳慶福 葉蘭耶 何錦銘 陳鳳火 溫東民 饒錦芳 裕新興 中華藥 伯明號 啓初號 和隆當 饒應賓 萬慶號 宋偉泉 張伯達 鄭青南 劉順德 中華公司 潮興號 海泉號 余仁和 祥隆號 永盛號 郭子賓 朱文興 陳慶桐 雲泰號 楊瑞南 李 本 鄭世耀 李振宣 陳 熔 李煥儀 鄭明川 陳 及 元盛號 大順富 曾發號 萬 楊居昌 劉紹忠 黃 鵬 丘金順 恒足公 嘉進興 黃英良 李清光 有芳號 廣榮棧 中新號 彭振成 溫安棧 彭遵福 吳金水 關鑑如 馬山和 大裕興 均泰號 曾泰昌 馬和富 歐陽弼 陳玉輝 鄭振才 鄭實嵤 邢國寶 李 富 伍 [illegible] 楊天樹 林桂秀 黃 三 陳貫史 馮寶田 林景泰 柯武炎 彭永貴 廖茂貴 陳一鶴 才利號 朱耀良

名譽會長

南洋兄弟煙草公司 鄭雲耶 溫鳳紹 陳序倫 林 壯
陳偉棠 倪少梅 黃益堂 鄭振才 陳夢登 朱敍門
李興金 黃金順 李金養 貝必進 李洪裕 溫進業
饒吉南 林先生 陳壽金 劉桂三 溫官姐

會長 鄭生耶 副會長 林介眉 財政 溫公昌
查數 饒吉南 幹事 朱德樺 書記 溫東民

準於民國十四年陽曆五月十六號即陰曆四月廿四日
禮拜六晚七點半鐘開演

又套券十元(多寡隨意) 特別券五元 一號券三元
二號券二元 普通券一元

▲本埠各門售券員 ▲外埠售券員 余耀職員

(坡底甲)陳眞生 陳石甫 顏位佈
(庇勝)葉蘭耶 林光挺 鄭 寶
(雪邦律)黃 三 陳貫史 馮寶田
(余拉烏)林介眉 彭澤福 吳金水
(淡邊)何錦銘 黃英良 葉新進
(馬口)朱 富 伍 [illegible]
(老港)鄭振才 鄭寶塔 邢國寶
(致和港)陳玉輝
(林茂)李 本 楊瑞南 大順富 雲泰號
(文丁)蕭 桂 林發生 朱耀良 歐陽弼 柯武炎 倫和號
(知知港)余立彬 朱文興 溫官清 陳慶桐
(武來岸)謝紹忠 劉 儒 謝文彬
(加影)鄭道南 鄭子眞 邱伯森 千順號 傅算興 曾富廷 陳蘊珍 何福譽

▲男招待 李子光 陳鳳来 林先生 葉劉華 黃春建 劉道生 林景泰 張伯進 饒新萌 楊益福
曾照才 馮廣韻

▲女招待 中興女子校學生

▲女中售券員 饒應賓

▲監票員 李用華 關鑑如 梁泉芳 楊斗不設 [illegible]

劇名 循環報

劇本 芙蓉陶園

劇員 芙蓉青年益賽會劇社

校監 民黨芙蓉 南洋兄弟煙草公司

維商號 [illegible] 生生國報劾 [illegible]

民國十四年四月廿八日 芙蓉啓華學校演劇籌欵會啓 (十七日)

<招徠廣告>

SHUKO SHA.

Tel No. 3481

.No.35,Bras Basah Road.

Singapore.

敬啓者本號創造各種電版及發售印刷用品[illegible]願請至新嘉坡勿勝士律沙釐門牌三十五號接洽可也茲將本號營業細目羅列于下

▲寫眞製版

▲凹凸電版

▲各種標記

(德律風三四八一號)

民國十四年三月十一日

秀工舍啟

▲梯標啤酒T Beer

梯標啤酒係由最上最清之質料所釀製每日勞苦工作後飲之最能恢復精神增進體力與其他全由化學物質所釀成者之功用實有天壤之別各界飲酒者祈注意瓶面與瓶蓋上之T形商標切勿以廉價者為之代

唯一代理人牙直利有限公司謹啓
Sole Agents Guthrie & Co., Ltd.
(Incorporated in S.S.)

一九二四年七月一日

[illegible]聲明

啟者[illegible]街門牌十五號[illegible]堂[illegible]材生理[illegible]號有[illegible]來往掛借者新[illegible]登報日起限一星期內[illegible]年堂[illegible]清[illegible]過期[illegible]于[illegible]之事[illegible]

乙丑年閏月十三日
[illegible]人林[illegible]全啓

啓者本號監工所做萬年紅各樣[illegible]花四[illegible]紅春花[illegible]中外馳名近有無恥之徒[illegible]本號招牌[illegible]今特在實叻[illegible]政府[illegible]標註冊[illegible]人不得仿[illegible]如有影射[illegible]偽貨入口定[illegible]官究治此佈如有[illegible]偽貨[illegible]在[illegible]來信[illegible]銀一百元

佛山 宏昌炮號啓
叻 實代理處金榜架
[illegible]門牌廿八號
張鑾斯
28 Desker Road
民國十三年月十三日

此星係正三星斧頭標萬蘭池發明以定其酒質
現刻別家所出亦有三星者但其酒質不能比及正三星斧頭標萬蘭池也
飲酒諸君請認明標頭免為所欺
各洋酒店皆有發售

一九二五年一月十號

◁巴利德公司啓事▷
BARRETTO SHIPPING & TRADING CO.
NO 18, MALACCA STREET (TOP FLOOR)
SINGAPORE.

敬啓者本司公現辦各國汽船大小皆備諸君或買或租均極歡迎如蒙惠顧請至新嘉坡嗎六甲街門牌十八號頂樓可也

民國十四年三月五日

厦門春生堂

秘製祛風濕補藥酒 天下馳名

總代理 實叻吉靈街尾郭協順號 續發行廈門魚仔市街永春春生堂主人郭祺祥啓

【民國十三年五月一】

南洋要聞

特載

◎斐律賓簿記案判詞（十九）

前此本院所下之臨時禁行簿記律一令。即於此事肅然依據本院對於簿記律之解釋。政府對於本案之被告華人。是否願意繼續進行刑事訴訟。極成疑問。倘政府不尋原案自行取消者。前此問題可向初級法庭。請求銷案。（譯者按此段命意。以大理院既定簿記律之意義。祇有關於稅務之賬單表冊簿單事。須用西文記錄。此等賬單表冊簿單等。於簿記律未產生前。早用西文記錄矣。至於其他常用賬簿。爲現今稅務局章程上不限定必須呈驗者。卽爲不關稅務之賬簿。政府不能强迫商人用西文記錄。大理院之解釋如此。故被告人楊君孔鶯等。實未嘗有違簿記律。故大理院判文末段。謂政府是否欲繼續刑事訴訟。極成疑問。若欲繼續。則楊君孔鶯等。可向初級法庭請求消案。根據大理院對於簿記律之解釋。不認有違簿記律。蓋政府祇能令吾僑將厘務局規定之國稼那簿及入息稅報單等用西文。不能令吾僑將常用賬簿。亦用西文記錄也）。原告請求將禁令展延有效。倘由本院拒絕。惟原告不必出本院涉訟者。

◎簿記案判詞之異議

▲大理院法官約翰斯之意見

簿記律經本院多數法官認爲合憲。其判詞亦經公布在案。竊以尊重多數意見。然尚有不能已於言者。查簿記律之惟一問題。卽第二九七二號法令應宜如何解釋。該項法令標題爲（本律規定記賬應用之文字并規定違律懲辦之方法）。

第一條 凡商人店號公司戶口等業在菲島現行法律。在菲島經營商業工業或他種事業。以贏利爲其目的者。如不用英文西班牙文或菲島土文登記賬簿 皆以違法論。

第二條 無論何人違犯本律之規定。審實後。得處以至多不過一萬元之罰金。或至長不過兩年之囚刑。或兩者同時并施之。

由原文觀之。則第一條所謂某數種人。（如不用英文西文或菲島土文登記賬簿皆以違法論）。第二條則擬定無論何人違犯第一條之規定。得處以至多不過一萬元之罰金。或至長不過兩年之獄刑。或兩者同時并罰。換言之。該項法令禁止某種行爲。而又規定[illegible]

律旣爲刑事法。自不得不作刑事法解釋。瓦倫圖所著之律法釋義一書。早經世人公認爲標準的著作品。鄙人請引該書之數段如下。以表示本院多數法官所許也。

私法釋義第二版第五百三十一節云。何種律法爲刑事法。刑事法須從嚴格的解釋。其中最顯著者。如爲維持地方治安起見。設有某種律法。違者得科以罰金或徒刑之類是。

本院多數法官承認。嚴格的從文字上解釋。則華商不用英文西班牙文或菲島土文登記賬簿者。爲違法。原告謂簿記律可作此種解釋。信如此言。則吾人需認原律爲不合憲法。

律法釋義第三百六十三節云。如其項律法之意義顯明。毫無可疑之點。則無須費力解釋。略讀一遍足已。

法屬

◎西貢市政參事候選團之宣言（一）

西貢訊。西貢市政參事。曾均由政府委任。嗣經南圻議會議長派伊氏。向印度支那總督請求將政府委任制度。改爲民選制度。法國殖民部長。准予所請。下屆選舉日期。定爲五月三號。現距選舉日期。不及二星期。一般參事候選者均異常活動。近西貢大公日報。發表一篇法人市政參事候選團宣言。其對於將來西貢市政之種種設施。均有所發揮。茲特譯述之。

西貢市政。年來擴充極已。附近多數村落。均合併吸收。十年前。西貢人口。僅五萬人。今加增二倍。而新闢住民區域。又日增無已。市政旣以擴遠。市政之需要。從而增多。市政衛生。港務之擴充。市民物質便利之增加。均爲重要問題。亟急須解决者。

然西貢市政之所需要繁多。而市民之担負力有限。欲使市民之負担。不至增多。而需要問題。得以解決。頗爲困難。謹陳計畫於左。

一。西貢市政管理營業。向多皆與亞洲籍外國人。其營業利益。多由彼輩取去。將來當籌辦法使此種利益。歸於市政收入。

二。與隄岸市政合辦。市政公共事業。使二方面均極合算。而耗費由二市均攤。

三。現在南圻勞動工資。貴而且昂。將來市政工程。須設法用機器代替人工。

四。市政衛生大工程。須由市政借款。將來市政預[illegible]

▷亞洛得氏之肉桂油◁

▲以飛馬爲商標…

▲著名之醫治咳嗽聖藥…

該油係用最上之肉桂油薄荷油及其他最著聞之藥料等所合製

實醫治胸部病症之聖藥

凡氣管患病者輒服該油立著神効故遇最沉重之咳嗽症時該油實醫治之良劑此外如傷寒咳嗽感冒積食肚瀉以及其他腹胃種種之病症吐嘔氣脹絞腸痧等莫不服之立見奇効

該油氣味清香溫暖成年幼童皆願服食試一嚐服當卽可知所言之不謬也用法詳載包內

該油係由雪梨埠亞洛特兄弟有限公司製藥廠聘任專家監製

一九二五年一月二十日

雪梨埠亞洛特兄弟有限公司啓

(Elliott Brothers Limited, Sydne

▲虎標紅花油出世了

誠堂督製內蘊紅花油功力安倖久已馳名不論男婦老幼內外各科均能醫治無病服之扶正氣有病則驅邪除祟爲凡居家旅行之隨身實寶聖油也諸君光顧請認明虎標幼記庶不致誤

外科主治

百症痔瘡 頑癬爛瘡 跌打刀傷 蛇犬咬傷

應發百中 只用太少 不能盡錄 每樽價銀

內科主治

中風痰厥 霍亂吐瀉 五臟蟲脹 心痛肚痛

頭暈眼花 產後頭風 風火牙痛 山嵐瘴氣

四時感冒 搽食兼用 手足酸軟 半身不遂

風痰瘋癢 酒風腳痛 花柳入骨 新舊足瘡

多搽愈速

水火泡傷 無名腫痛 一切等症 多搽愈速 濕閉亦效

七角

總發行新加坡虎標永安堂大藥房 主人胡文虎謹啓

啓者本堂萬中油自出世以來功用宏偉銷流廣闊並經再推廣生意移銷各地 光顧諸君請移玉趾代爲處兌發可也

治法

內科主治 四時感冒 中風痰厥 五積蟲脹 寒熱瘧疾 噎嗝翻胃 心氣肚痛 霍亂吐瀉 時行痧疫 山嵐瘴氣 手足酸軟

外科主治 頭暈目眩 週身疼痛 神經痛 毒蛇咬傷 腰骨節痛 跌打刀傷 瘰癧瘡痛 疥瘡沙瘡 手足腫痛 無名腫毒

以及其他各症或搽或食百發百中

每打價銀一元二角

星洲代理虎標永安堂大藥房

香港 楊耀宗 花柳聖藥

本醫生創設香港三十餘年所製各種花柳藥品久蒙界　外知名對症用藥無不百發中南洋羣島一帶委托會豐商店爲總代理發售如蒙　寶號賜顧請爲就近向該商店接　洽價當從廉

一搜毒丸	每盒二元	每打廿元
骨痛水	每罐一元	每打十元
白濁丸	每罐六角	每打六元
珠珀丸	每盒七角	每打七元
埋口散	每盒五角	每打五元
不變丸	每罐六角	每打六元
除毒水	每罐四角	每打四元
固精丸	每罐一元	每打十一元
化毒膠	每盒一元半	每打十五
痰藥水	每罐二角	每打二元

香港楊耀宗藥局披露

石怡庇太金
吻保能平保
會豐商店

上海中法藥房 佈告

本藥房製造馳名之藥品列左

艾羅療肺藥　止咳杏仁露　統總牌清肺丸　艾羅解毒藥　艾羅補腦汁　艾羅眼藥水

本藥房出品各種藥料南洋羣島一帶委托會豐商店爲總代理如各寶號採辦請向該商店就近接洽價值從廉

石怡庇太金
吻保能平保
批發 會豐商店

星架坡 衛安公司

朱中興普濟水 注意提防假冒

朱中興救時普濟水專治百病之聖藥凡遇危急重症確有回生起死之功此固婦孺皆知口碑載道無庸贅述惟近來市儈奸商每運來僞藥假冒影射從中漁利害人誤世喪盡天良本主人有鑒於此特託星加坡松柏街門牌七號衛安公司爲南洋全權總代理發行以利便顧客惠顧各埠商號如欲就近採辦真正朱中興救時普濟水者可與衛安公司接洽方是朱中興救時普濟水正貨也　批發價格一律從廉

本公司代理

五洲藥房自來血　艾羅醫生補腦汁
九福公司百齡機　瑞芬氏廣嗣藥露
德國補腦[illegible]本片　新濟世氣痛靈丹

批發相宜

施林氏 專門治咳嗽聖藥

第一神效 除痰止咳水

主治

感冒風寒咳嗽　肺熱痰火咳嗽
日夜連聲咳嗽　少年囂熱咳嗽
男女老年咳嗽　喉痛痰咳咳嗽
肺癆肺痿咳嗽　痰喘氣促咳嗽
咯血內傷咳嗽　痰濕氣滯咳嗽
小兒積熱咳嗽　婦人陰虛咳嗽

逢咳必止　藥到病除
真治咳之唯一聖藥也
各埠藥房　店均有代售
星架坡松柏街七號衛安公司總代理

煖腎膏

助陽煖腎調經種子驅風去濕止痛鎮痺限日全愈

金麒麟女寶丹

註冊商標金麒麟爲記

調經種子　保產安胎

一治月期前後或臨經腹痛
一治月經來數次多少不勻
一治白帶赤帶白淫
一治產後瘀血不清
一治月期肚痛大便閉結
一治血山崩漏不止
一治遠年近日經閉
一治胎動腹痛
一治似孕非孕金頭暗病
一治婦人久不受孕

凡服此女寶丹以經期預早六日早晚每吞一粒連吞丹一服後一二日畧見肚內微痛及似有濕熱之狀乃藥力運行平日積滯到三四日如無肚痛下月經期必與上月相對倘若仍有隱痛因內經積瘀未清於下月依期照法再吞一服盡行瘀去生新不論孕婦室女靜女一切婦人皆可吞服早用鹹水晚用清茶送下服丹不可咬破平日經期有準者吞至三四服無不受孕不寒不燥性極和平功效宏力百發百中屢試屢驗　諸尊採買幸勿輕視誠種子聖藥女界寶丹之第一也　服丸時忌食白欖蘿蔔

總代理　星架坡衛安公司　南洋商店

民國十四年二月十二日

◆滙票行一覽表

滙香港銀行掛牌	百元銀行貼出	二元五
銀行兌現銀票	一百元銀行貼出	二元二五
滙汕頭兌現銀票	一百元貼銀行	十元
滙廈門銀行掛牌	一百元銀行貼出	三元二五
銀行兌現銀票	一百元銀行貼出	三元
滙福洲銀行兌現銀票	一百元貼銀行貼出	三元二五
銀行兌現銀票	一百元銀行貼出	三元
滙安南銀行掛牌	一百元貼銀行	一元六二五
銀行兌現銀票	一百元貼銀行	一元二五
銀行買現銀票	一百元貼銀行	一元
滙上海銀行掛牌	一百元	七五兩三七五
銀行兌現銀票	一百元	七十五兩二五
銀行買現銀票	一百元	七十五兩
滙呂宋銀行掛牌	一百元	一百一十二元五
期票三十天兌	一百元	一百一十四元五
滙暹羅銀行掛牌	一百銖	七十九元三七五
暹羅銀票兌出	一百銖	八十一元三七五
滙仰光銀行掛牌	一百元	一百五十六盾二五
期票三十天兌	一百元	一百五十八盾二五
滙馬里勝銀行掛牌	一百元	一百五十六盾二五
期票三十天兌	一百元	一百五十八盾二五
滙高浪務銀行掛牌	一百元	一百五十六盾二五
期票三十天兌	一百元	二百五十八盾二五
滙[illegible]銀行掛牌	一百元	五十六元六二五
期票三十天兌	一百元	五十八元六二五
滙[illegible]銀行掛牌	每元	二司令三盾一二五
滙加爾吉打銀行掛牌	一百元	一百五十六盾
期票三十天兌	一百元	一百五十八盾
▲印度盾▼	一百盾	六十四元
滙孟買銀行掛牌	一百元	一百五十六盾
期票三十天兌	一百元	一百五十八盾
滙檳榔嶼銀行掛牌	一百元貼銀行	二角半
▲紙字▼	每百少銀	二角半
滙加爵巴銀行掛牌	一百元	一百四十盾五
期票十天兌	一百元	一百四十二盾五
▲爪哇盾▼	一百元	七十一盾一七
滙泗水銀行掛牌	一百元	一百四十盾五
期票三十天兌	一百元	一百四十二盾五
滙三巴壠銀行掛牌	一百元	一百四十盾二五
期票三十天兌		一百四十二盾二五
滙倫敦現銀票(每元一)	每元	二司令四盾五一六
期票三十天兌	每元	二司令四盾五一六
金葉每望角		六十六·二
金每個		八元八三
▲銀價▼		三十一元三七五
叻土原		一百二十一元一二五

▲輪船入口▼

勿里洞	由邦哥	十六到	和豐公司
福順興	由淡米那眞	十六到	和益公司
豐平	由仲光 轉往香港 汕頭 廈門	十六到	和豐公司
盛呀勞	由坤甸	十六到	和豐公司
萬那	由巨港	十六到	福通號代理
豐春	由檳咯	十六到	和豐公司
豐益	由浮羅庇宜	十六到	和豐公司
茂盛	由文律	十六到	福豐盛
福那	由峇株巴轄	十六到	和益公司
萬發興	由麻坡	十六到	順局號
萬德源	由麻六甲	十六到	萬慶號
泰南	由香港 轉往香港 海口	十七到	聯豐公司
路打	由安順	十七到	實得力洋行
峇勞那	由淡米那眞	十七到	恒生號
基士那	由暹羅	十七到	眞實得洋行
匯吓立	由暹羅	十七到	實得力洋行
仲達	由三寶壟	十七到	寶得太洋行
萬和元	由馬辰	十八到	聯元號
福裕	由望加麗	十八到	成茂號
福生	由香港 轉往檳城 加吉打	十九到	眞實得洋行
豐利	由硯坡	十九到	晉成號

▲輪船出口▼

▲陰四月十六日拜五輪船出口▼

船名	時刻	開往地點	公司
豐昌	上午九點	往峇株 文律	和豐公司
豐順	上午九點	往峇株 砂朥	順局公司
文律	上午九點	往浮羅庇宜	聯順興
順利	上午九點	往吉里汶	興行
萬興源	午十二點	往實叻汶律 往加拉巴	和豐公司
		峇眼亞比	
豐旋	下午一點	往香港 廈門 日本	和豐公司
吉慶丹	下午四點	往麻六甲 麻坡	實得力洋行
南卑尤士	下午二點	往文島 加爵巴	和豐公司
		三寶壟 泗水	
白鳩	下午三點	往吉礁港口 安順	實得力洋行

▲陰四月十七日拜六輪船出口▼

船名	時刻	開往地點	公司
豐平	上午十點	往香港 汕頭 廈門	和豐公司

◎各貨行情一覽

一號白糖	七角九占
二號	七角五占
赤乳	七角一占
一號花面	七角九占
二號	七角三占五
三號	七角零五
一號光面	七角五占五
二號	七角三占五
吉嶺紅沙	六角三
峇株	六角
巨港上烏椒	一十四元二
又 中	一十二元
老律烏椒上	一十四元
又 冇	一十一元大
沙朥越白椒上	三十五元五
又烏椒上	一十三元五
安汶烏椒上	一十五元
又 中	一十三元五
日 上	三十六元
又烏椒	一十三元
白椒	二十一元
本坡烏椒上	一十九元二五
又椒行	一十九元二五
白 上	二十五元五
烏 上	一十二元
一號椰干	十二元一
二號椰干	十一元五
三號椰干	十一元七
本坡碩莪粉上	六元七五
又 上	五元九五
蘇坡碩莪粉上	五元八
又 中	五元七
勁碩碩莪粉上	五元九占
中 粒	七元二五
幼 粒	七元二五
幼 丕	五元六二五
一甘蜜最高價	一十七元

二號赤糖開價	三十二元
三號赤甘蜜	二十六元
烏甘蜜行開價	十三元七
又甘蜜土厘出價	十三元五
廿二號粗花糖每担	七元五
廿六號花粗糖每担	十元三五
四十四號幼花糖	十一元
本坡和豐椰油小罐	二十二元五
又 舊 沙 庄	七十一元
本坡大標土油每箱	五元九
雞標土油每箱	五元六
日標土油每箱	五元四
鶴標土油每箱	五元五五
虎標土油每箱	五元五
魚標土油每箱	五元五
王帽標土油每箱	五元六
龍標土油每箱	五元八四
鷹標土油每箱	五元五五
坤甸兒羅令上	十一元五
又 落 箱	十元
沙朥越兒羅令上	十一元二五
又 落 箱	九元
港埠兒羅令上	十三元
一號水牛皮每担	二十六元
二號水牛皮每担	二十三元
一號赤牛皮每担	四十八元
二號赤牛皮每担	四十元
一號鹿皮每担	
二號鹿皮每担	五十八元
水牛角每担	廿五元

天壇標紅毛灰
(TITAN CEMENT)

天壇標紅毛灰馳名各地久歷年所現時七州府工部局及其他此間宏偉之建築皆特選用桶上有薜仁胄之商標爲記品質精良取價廉宜商翕惠顧無任歡迎

一切詳情可向下列唯一代理人詢問便悉

(新嘉坡萊佛坊日本郵船會社大樓)　電話一七二

唯一代理人傚賁禮謹啓

一九二五年一月五號

機器工廠　滑機車油
FOR FACTORIES　LUBRICATING OILS

G. E.
L. M. C. O.
M. G. O.
For cylinders of semi-diesel engines

STEAM CYLINDER OILS
BEARING OILS
GREASES

THE BEST AND MOST ECONOMIC OILS ON THE MARKET

The Asiatic Petroleum Co. (S.S.) Ltd.,
Incorporated in England.

輪軸油　L.M.C.O. 半的西油　機器油　汽軸油　機彈油　平常車油

本公司製造各種車油均爲市上之最優[illegible]及最省費者
亞細亞火油有限公司
在英輸要註冊
英一九二三年式月廿號

甩鬚兮甩色

脫鬚脫色　人人所最不喜歡者也　穿衣服時所最忌者也

泰盛　布　海　鬆　布　烏絲布　汕尾烏布

從來未曾脫過鬚因爲從來未曾脫過色
不獨洗落不變即初穿時亦不染污內衫
自古以來未有如此實色之布諸君大要一試
(每疋五碼合縫衫褲一套)

南洋總代理石叻漆木街華南昌 謹啓

國十四年二月廿六號

中國神農氏中西藥行有限公司招股廣告

啓者本藥行爲[illegible]祖國藥業利權起見乃合全國同志暨旅外僑胞群力創辦藥行爲廣義之營業推銷土產生熟藥材[illegible]用中藥方西法化合[illegible]化炭品[illegible]約計用資本一百萬元分爲二十萬股每股收香港通用銀五元經向香港政府註册爲股份有限公司[illegible]總店[illegible]中環[illegible]三百[illegible]號設有[illegible]宇樓[illegible]及[illegible]則設於廣州市杉木欄門[illegible]廿三號十五號[illegible]推廣營業[illegible]海外僑胞[illegible]於南洋之(新嘉坡)(吉隆)(怡保)各埠分設辦事處[illegible]香港政府[illegible]各埠辦事處經[illegible]訂本月廿七號即夏歷十二月初二日起在新嘉坡[illegible]甲柔[illegible]各埠[illegible]股期以三閱月止[illegible]息[illegible]一分[illegible]算[illegible]股[illegible]日[illegible]息凡[illegible]諸[illegible]熱心振興祖國實業維持藥[illegible]所[illegible]股以免[illegible]見[illegible]收取[illegible]閱招股章程請向各辦事處[illegible]代收[illegible]閱可也

▲注意

本公司星洲辦事處六呷柔佛街(?)[illegible]招已屆滿因各種手續尙待整理茲[illegible]期限現月至五月廿七號截止有志附股者[illegible]期兩速認股時不再達幸勿交臂失之爲[illegible]本公司駐叻辦事處現於三月廿八日遷至大坡大馬路長[illegible]街口四十一[illegible]內各界[illegible]惠[illegible]件統祈按址投交爲荷

▲本公司辦事處董事[illegible]員[illegible]名列
(省港)梁少侶　[illegible]丹[illegible]　[illegible]偉生　[illegible]之
[illegible]　李伯陶　李文[illegible]　[illegible]森
趙[illegible]明　[illegible]海夫　阮[illegible]康　蕭少[illegible]
(石叻)何仲[illegible]　[illegible]秀[illegible]　[illegible]　黃[illegible]
[illegible]
(庇能)楊[illegible]達　傅[illegible]莊　朱和[illegible]　黎健行
[illegible]祥
(吉隆)劉贊臣　[illegible]峰　辛[illegible]
何[illegible]池　黃祖[illegible]
(怡保)張[illegible]　葉[illegible]生　陳[illegible]
郭清[illegible]　陳[illegible]
南洋股務[illegible]員　吳[illegible]　李仕榮
朱[illegible]南　李[illegible]　陳[illegible]　葉[illegible]

駐叻辦事處兼收股處大坡大馬路長[illegible]街口四十一號
駐[illegible]辦事處兼收股處[illegible]仔口[illegible]生
駐[illegible]辦事處兼收股處[illegible]洛士街廣[illegible]
駐怡辦事處兼收股處[illegible]街[illegible]和堂內

▲廣州辦事處兼收股處
杉木欄[illegible]行門牌廿三至廿五號

總辦事處香港[illegible]道中門牌三百零八號

▲各埠代收股銀處列
(廣州市)廣東銀行　遠東銀行　南方銀行
西濠酒店　萬國銀行辦房
(香港)廣東銀行　東亞銀行　[illegible]酒家
明新公司　民興公司
(石叻)利華銀行　[illegible]公司內[illegible]
羊城保險公司
民興藥房
(吉大甲)明新公司　(麻坡)天[illegible]
(柔佛)[illegible]公司藥房
([illegible]丁宜)建成號　([illegible]巴轄)[illegible]
(庇能)和[illegible]銀行　[illegible]公司　[illegible]金[illegible]
([illegible]坡)[illegible]銀行　[illegible]銀行　合[illegible]公司
(芙蓉)[illegible]公司　([illegible])[illegible]
([illegible]生)合成號　(古毛)安行
(怡保)中[illegible]銀行　[illegible]號　[illegible]公司
(安順)[illegible]利號　([illegible])[illegible]酒莊
([illegible])[illegible]承[illegible]公司　(太平)利[illegible]號

中國神農氏中西藥行有限公司啓

中華民國十四年四月二日　出

潤味勝印度能手內外科醫生啓事

敬啓者本醫生曾[illegible]各種草藥醫治下列各種年久之頑疾[illegible]疾血[illegible]風[illegible]尾[illegible]痔[illegible]以及其[illegible]各症此等草藥不[illegible]能[illegible]醫愈各病且能[illegible]各部担保醫治後三十日內痊愈如逾期不[illegible]決不食言

▲一千元獎品▼

如有人能在三十日內能醫愈上列各症者[illegible]獎銀一千元但不能用本醫生所製之藥品因此[illegible]藥品係本醫生所自製者也

醫診時間　上午九點至十二點　下午四點至六點

現寓新加坡勿拉士巴沙律八十三號內　潤味勝醫生白

一九二五年三月六日

JOHN B. LAL
83, Bras Basah Road
[Raffles Hotel Building]

蘇瑞生化痰止咳丸

夫治咳以治痰爲先治痰以理氣爲先蓋氣順則痰行痰行則咳止也敝號新發順氣化痰聖藥製練爲丸藥性和平不寒不燥治男女老少寒咳熱咳傷風咳痰大咳內傷哮喘各等咳症俱應驗如神爲予×信服後方知余言不謬也

每樽二角　每打二元

總發行 大馬路榜 蘇瑞生藥局

◎注意注意
▲行樂及時
▲請至星洲
唯一之遊樂
場石叻無二
的消遣地
▲即晚秩序
(一)怡禮影畫
戲即晚換新片
(二)馬來配景
新劇
歡樂園
唯一遊樂場
(三)京劇
(四)印度幻術
(五)潮劇
◎大門入場券
祗收一角
歡樂園有限公司啟

叻報俱樂部

論壇

論科學哲學與文藝 (四) (從予)

哲學係這樣由各個概念之綜合與統一。以闡明世界的最高概念。而顯示永久不變的真理。但是。與此種認識方法相同的。我們却還有不如哲學概念而具體的得更為接認識的方法。換言之。我們對於超絕一切現象底關係裡有的世界本性。及存在於現象內部的真實存在的事物。仍有能直接把握住的認識方法。這便是文藝。

文藝。其常以現實爲題材這一點。看似與科學(個別學)相同。但科學是以常由根本原理而觀察現象。而文藝則其所努力者乃由直感以觀察潛在於現象內部的真實。且常離去根本原理而觀察現象常住的本性。透入萬有世界變化的中心而把住其本性。因是。文藝雖也是以部分的現實爲材料。但其中所含蓄的事物。實即是世界全體的認識。不論在時間上空間上的無數的個別事物。於集中成一綜合於此。這樣。復將所認識的事物加以純粹的客觀化。而有文藝作物的產生。質言之。這種藝術品。便是將世界本性及真實存在而具體的顯示給我們的事物。

小說

孤苦的孩子 (十三) (石清)

我在晚上睡熟的時候。間或放聲大哭。哭了以後。繼着亂喊。狗來了。要咬我的腦殼。建着槍我的腳刀。喊了以後。總又繼續呼呼的睡下去。我母親看着我這種情形。把我抱在伊胸脯前。緊緊和握着我的耳朶道。乖乖。不要怕。有媽媽在這裏。好好的睡。有時甚至哭了以後。還要從床上跳下來。躲到床底下去。或是以手亂打。以足亂踢。狀極可怪。我母親看見我這樣情形。忙忙將我抱起來。顫聲說道。天呀。爲什麼把我的孩子弄到這樣。他的爹爹干犯了你們。但是孩子沒有吃你們的肉。伊說了後。仍將我緊緊的抱着。拍拍我的背。親親我的臉。哼着溫柔的催眠歌。我總可以入夢。這是我母親以後對我說的。

傳記

德國興登保元帥小傳 (三)

▲現被選爲德國新總統

德意志帝國成立後四十年間。平和無事。故戰士亦無功績之可述。一八七二年。興氏入陸軍大學。精研軍學。卒業後。入參謀部供職。一八八五年。備資歷級少佐。四年至中佐。又四年至大佐。後七年選少將。一九零三年。擢升中將。一九一一年。任爲大將。同時充軍事參事官。時其年已五十有五矣。此數十年間。德國文化。爲世界之冠。故青年士官。漸習浮華。而氏之樸茂一如昔日。時訓軍人曰。勿忘祖宗創國之難。勿失普魯士之魂。慎慨之音。時見於顏色。今皇威廉二世。雄才大畧。智能過人。自老相畢士麥公退職後。羣臣惟奉教承命。不敢多言。興氏率兩軍演習。帝親率全隊。欲猛強攻興氏大本營。興氏謀皆賀帝勝。氏笑曰。此演習耳。宜帝勝。若實戰。恐帝軍全瞰類矣。遂借帝登高處。論攻守之勢。四面包圍者皆興氏軍也。齊舉槍向帝呼萬歲。帝大驚失色。氏亦諫帝勿輕率遇事。帝雖頗以此不悅興氏。命爲豫備軍。豫備軍者。國有戰事始相集也。氏遂解職。歸耕故鄉。

浪漫談

財主財奴辨 (三) (郭可模稿)

夫財猶水也。貴流通而不宜壅塞。故善用財者於己則有如魚水之樂。於人則有分潤相濡之惠。否則僅知斂守。有入無出。貪自雖多。將等於死海之水。魚入其中。即無生理。於己於人。兩無裨益。何樂而擁此銅臭。徒爲財奴之頭銜哉。吾常深慨夫豪富之家。不三年而竟爲無存者有之。不十稔而財散人亡者有之。即幸保其富至而終。然坯土未乾。子孫即恣意淫蕩。甚有因爭遺產。而骨肉相殘者。比之皆是。何莫非不知善用其財。有以階之厲耶。

嗟夫銅山無恙。慨鄧通之已亡。金谷猶存。嘆石崇其安在。人生數十寒暑耳。生既赤手。死亦空拳。財主財奴聯銜。其亦善所擇哉。(完)

劇談

中國影戲宜否聘用西人導演 (三) (株奴)

以上的三大原因。凡謀影戲發達者最應注意。但是我曾得到一種奇怪的論調。他們說。中國影戲不進步。劇本演員都沒有多大關係。最關鍵的。莫如導演了。所以欲謀發達和進步。非聘用西人導演不可。因爲劇本有不近人情的地方。導演者可以改删他。演員有表情不同的地方。導演者可以指引他。依這樣說來。那導演者果在重要地方位。但是西人比中國人一定好的嗎。還有什麼風俗。歷史。人情。環境和表情的一舉一動。各有不同的。所以我對於這奇怪的論調。很不以爲然。因爲這種倡議對於影戲前途大有關係。還望大家討論討論。(完)

叢談

京曲常識 (一) (雲樵)

或問予曰。字之四聲。唱曲奚必欲分清之。予曰。唱曲。猶說話也。四聲念錯。必致詞不可通。此其所以必分清也。蓋中國字。平上去入四聲。往往各成一字。(有時去入聲竟無是字)如(斬黃袍中)之(孤王酒醉桃花宮)之(孤)字。平聲也。如鴻濤唱來。則成上聲(古)字。(古王……)直非自贅矣。(南陽關)(恨楊廣斬忠良臣害道)之(廣)字。上聲也。是楊廣變爲楊光矣。又如(罵曹宴)(區區鼓吏怎敢辭勞)之(鼓)字。普通伶人。皆唱成(輸。故。固)之音。試問(輸更)(固吏)。成一名詞乎。(鼓更)雖成一名詞。而(區區鼓吏。)豈可通乎。就上例觀之。唱曲之不能不辨四聲也明矣。四聲固須念準。而下列三項。乃不可不加以注意也。

雜錄

游藝考古 (四) (吉祥)

筋斗　戲劇武看。常見人翻筋斗。按翻筋斗。實始漢代。樂府雜錄曰。漢武帝時。于天津橋設幌殿。關三日。教坊有一小兒。翻筋斗絕倫。能緣長竿。倒立云云。(教坊記稱翻筋斗爲觔斗兒子。又謂之逆行連倒。有鋪稱之爲金斗。殺山華處稱之爲鷂倒伎。俗亦作跟頭。筋斗。其名雖不同。其意實一也)。

木偶戲　古謂之傀儡。始創于周時。程史云。周偃師始作傀儡。列子亦曰。周穆王巡狩。有獻工人名偃師所造傀儡者。趨走俯仰。信人也。鎮其頤則歌合律。捧其手則應節。千變萬化。惟意所適云云。按今之木偶戲。歌舞動作。均賴人力。似尚遜古一籌也。

諧詩

新千家詩二首 (奧)

▲仿韋應物寄李儋

烟鬼自嘆　去年打算和君別。黑籍沉沉又一年。眼淚汪汪難自忍。燈光炯炯未成眠。身期疾病還療治。不料床頭沒有錢。因爲个人精神爽。却教妻子不團圓。

▲仿崔顥黃鶴樓

嫖客隨處晨鷄唱。最好夢休。爽氣垂頭下蕭樓。大洋一去不復返。銷光無物空悠悠。悔食不流頸髮。金盡林頭何所樂。五淋白濁使人愁。

詩界

題華陀先生像 (探源)

其一

翩翩仙履漢耶中。奇術相尤絕道窮。刮骨功能療壯士。洗顱計異中奸雄。天教末路歸羅網。人嘆眞傳付祝融。容貌一經才子筆。蕭眉勃勃欲生風。

其二

國手眞無雙。青囊秘鍼灸。術工或物(窮食困厄)疑是世外仙。紅塵聊小謫。一麾撮青天。白雲繞赤

Little's Oriental Balm

一千九百廿三年十一月十五號

廣惠肇方便留醫院第十五屆幹事員芳名一覽表

正主席　邱雁賓　副主席　吳勝鵬

受托人　邱雁賓　吳勝鵬　梅國良　鍾壽泉　李賓餘　何思覲　羅承德

財政員　全體受托人負責

查數員　鄭秀謙　李玉階

藥務稽查員　冼叔雲　唐啟光

幹事員　曾紀賓　吳康褒　陳贊朋　石奕焜　陳瑞甫　蘇玉波　簡弼臣　林文田　陳宗嶽　李玉階　唐啟光　冼叔雲　梅啟康　方誦清　伍召甫　朱奇軒　鄺秀謙　謝樹春　鄧文軒　李錦堂　胡文錫　黃斗山　莫穎棠　劉沛清　譚桂臣　黃伯簡　張翁記　伍桑才　黃鳴謙　盧文錦　區晃堂　鍾順記　劉耀輝

▲鳴謝附登

真真影相館報効拍影第十四週年紀念相放大廿四寸連架一幅

岑申記兄弟公司報効本院開辦八年會用汽水十二打

吳康褒先生經手募捐浩生輪船季敬之君甲子年冊年捐來銀九十一元

謹此表揚　以鳴謝悃

民國十四年四月廿八號　乙

廣惠肇方便留醫院謹啟

新到丹麥海鳥牌罐頭牛奶廣告

海鳥牌

甜味罐頭牛奶

原庄罐頭牛奶

淡味鮮牛奶

啟者此海鳥牌甜淡罐頭牛奶爲市上所售中之最良者也所用牛乳完全由最健壯之牛畜擠出俟無塵久貯罐內所載除鮮牛乳外祇加以最上白糖而已用最新發明法在最新式之製造廠製造出市以來時經發良然已暢售於世界各國各埠之市場矣貨精價廉男女老幼均合飲食諸君不信請試購嘗之便知其爲陽之品也坡上各大飲食店及雜貨店均有出售

惟一運入人伊亞紗直有限公司（在丹麥註冊）

住本坡打典打南七號B舖　德律風二九〇八號

一千九百廿三年五月十七號

„SEAGULL" BRAND

DANISH MILK.

SWEETENED CONDENSED
UNSWEETENED CONDENSED
STERILIZED NATURAL.

SOLE IMPORTERS

The East Asiatic Co., Ltd.

(INCORPORATED IN DENMARK.)

SINGAPORE.

7-BD'Almeida Street,　Phone 2808

咳嗽吐痰非醫士所能醫治者

然而服用韋廉士大醫生紅色補丸則治愈強壯矣

胸痛　以及婦科各症尤爲神效且此丸對於大病之後或各種熱症治愈之後身體虧乏未復者甚速也韋廉士大醫生紅色補丸凡經售西藥者均有出售或直向星架坡奧與街韋廉士醫生藥局函購每一瓶一元五角每六瓶八元郵費在內

奉送衛生小書　茲有精美衛生小書奉送如欲索取即須寄一明信片並上列地址原郵郵送一本可也不取分文

張君學齡年六十四係湖南長沙縣議會議員也其函云鄙人身體由韋廉士大醫生紅色補丸之功力得以恢復精神原籍長沙前因年老體弱咳嗽吐痰頭痛氣喘等症時常發作遍請醫生服藥無效夜不安眠食不甘味形容枯槁精神頹喪六旬之人一切皆由于此後得友人介紹購服韋廉士大醫生紅色補丸半打依法服之精神體力日漸強壯咳嗽吐痰等症皆已痊愈不數月竟如常人爲此函謝並請將此丸之功效登報以告世之患病者因服此丸之後身體各部均健有力血氣旺盛故治愈無數之患

深感嬰孩自己藥片之奇功

在上海有爲父親者曾稱彼之小女曾患腹瀉積滯寒熱驚風等症由藥片之功效得獲痊愈上海英界二馬路中段〇字三百八十六號門牌新新公司歐步桑先生謝嬰孩自己藥片之功力其來示云小女自誕生以來已歷二載有半於此時期中彼偶患腹瀉積滯寒熱驚風等症即服嬰孩自己藥片數枚其不立奏膚功而體質強壯活潑天眞雖係先天之充份亦賴貴藥功之聖鄙人受惠之下感激深篆茲附上小女照片一幀煩代登諸報端俾世之育嬰者常備嬰孩自己藥片一瓶於家中以備不時之需也凡經售西藥者均有出售或直寄叻銀六角至新嘉坡奧與街韋廉士醫生藥局原郵寄嬰孩自己藥片一瓶每六瓶三元郵力在內

商標註册

啟者選擇暹羅境內隆興棧火礱所出之黑鵝米向已馳名遠近現今叻中米市咸推此庄爲冠蓋其米粒均係粉西縭名穀製成顆粒飽滿圓勻色澤又極潔白而且香甘可口同一米也而此米所得之飯比別庄爲稱多是以人皆樂購用之館[illegible]辦此米來叻向來僅由十八間吳祥和一家辦理并無分銷他人茲更精益求精認眞選擇以期無負諸君之雅愛[illegible]商標向當地政府注册登明業報俾得週知但恐有射利之徒以偽亂眞或假冒本棧商標或影用本棧字號以仿佛[illegible]之商標[illegible]用[illegible]商標[illegible]等情弊[illegible]君子稍知其作偽所在前來報知[illegible]不容[illegible]特此預先聲明[illegible]宜自[illegible]特此佈告

暹京隆興棧火礱駐叻代表王壽園[illegible]啟

民國十三年九月二十二日

實業欄

○民國十三年京津滬漢之金融（八）

（三）上海

去年滬埠釐價。。自春季以後。。大致僅站七錢一分七八釐左右。。當時甯杭兩處銅廠。。則因釐價太低。。不敷鎔本。。宣告停工。。以俟繭市釐價之轉機。。再行鼓鑄。。五月中旬。。浙繭將次發動之際。。釐價似有蒸蒸日上之勢。。五月十八日因四半期洋交割關係。。曾漲至七錢二分一釐七五。。說者謂維時尚在浙繭發動之初。。蘇繭尚將追蹤而起。。此後旬日正當繭市吃緊之時期。。釐價僅有繼漲增高之可能。。甯杭兩廠亦即開工鼓鑄。。以備要需。。詎自十八以後之釐價。。匯准不能維漲。。且一瀉而不能復振。。端節前後。。各地繭款大批回籠。。厘價更一落千丈。。六月中旬且暴跌有七錢邁關之勢。。七月繼續錢業維持。。然最低價已到七錢零七釐。。說者謂爲係近二三十年來未有之低價也。。迨入八月初。。尚站七錢一分不足。。迫中旬以後。。東南戰事形勢益緊。。各發鈔銀行爲充實準備起見。。即秘密收買現洋。。厘價已由轉機。。八月二十日居然漲至七錢二分一釐。。時錢莊亦因時局影響。。迭生破綻。。全市震恐。。浮言繁興。。銀行存戶之提款者。。固紛至沓來。。而持票兌現者尤形擠擁。。故二十一日錢行。。開市以後現洋之買氣大盛。。釐價突漲至七錢四分。。午市集會時。。竟有多人狂喊八錢者。。嗣經錢業當局者之力爲調停。。收盤始仍比照早市作爲七錢四分。。然當日釐價雖如此其高。。而檢查成交數量。。則不及萬元。。此後數日。。釐價漲跌不常。。且其一日間之漲跌範圍。。往往達一二分以至數分之多。。較之平時釐價之變動。。僅一二釐甚至數毫者。。實有霄壤之別。。二十七日滬甯交通中斷。。人心益慌。。午市錢行集會。。猶有多人大呼八折。。或七錢九分買進。。仍無應者。。厥後始由多洋之家。。賣出五千元。。現價七錢五分。。作爲收盤價格。。勒令散會。。大概當時釐價倘不加以強力之遏抑。。而悉任諸自然時。。則破天荒八錢之釐價。。儘有出現之可能也。。其後軍事消息斷愈緊迫。。而金融界因兌現兩者。。人心較安。。釐價漸落。。迨九月三日黃渡實行開火以後釐價雖仍高昂。。然已能於高昂之中。。保持其穩定之勢矣。。九月中旬。。兩軍酣戰甚烈。。而滬埠之兌現風潮。。已久歸消滅。。洋底甚豐。。用途寥落。。釐價曾一度低至七錢一分六。。十月間通海花米漸見發動。。日商收買現洋甚烈。。金融界不無偏偏厘價太致站七錢三分左右。。十一十二兩月。。花米雜糧等用款。。正在旺令。。各發鈔銀行。。對於鈔票之發行。。亦不敢如上期之以多多益善爲宗旨。。加以銀拆極端緊縮之反響。。與幣廠未能開鑄關係。。釐價頗有益趨高昂之勢。。年末相近。。已逐漲至七錢四分左右。。中間最高曾到七錢四分五釐。。比較戰前之最高價。。僅低半分而已。。

○廣州市面銅圓價低之要因

廣州訊。。本市銅圓價格日低一日。。幾有一落千丈之勢。。現計每銀一元易銅圓約一百六十五枚。。至一百七十枚之間。。且更有下趨之勢。。市上小販。。因銅圓價格低落。。不得不將價少爲抬高。。以有彌補。。而市面各種什物。。昔以一仙者。。今已超至三仙矣。。一般藉肩刀足力以餬口之挑伕車伕。。受此影響。。遂爲之叫苦連天。。查銅圓跌價之故。。實緣各軍事機關之製彈廠。。昔以私鑄銅毫。。近因西紙價格飛漲。。無利可圖。。若再幹去。。不難虧本。。故轉易方針。。由鑄銅毫而易鑄銅幣。。市面之私鑄日多。。故價格因而低落云。。

○今年茶葉國際貿易之前途

▲恐怕難於大暢旺

▲英美俄銷路不旺

滬訊。。本埠茶市。。自新正以來。。頗呈一蹶不振之象。。然此固由於路莊存底缺乏之關係。。在各茶商心理。。咸擬俟新茶上市後。。希望俄莊有大宗之銷路。。但俄國旅滬商行。。僅新泰一家經營茶業。。前此俄商提議紅茶移滬貿易之議。。察勢似難實行。。俄國銷場已可概見。。英美等國。。本年銷去之紅茶。。多數尚未脫手。。其原因由於上年祁甯茶。。受陰雨連綿產茶老草之故。。加之印錫茶充塞。。致英倫茶市。。一落千丈。。本年茶市前途。。殊未能遽抱樂觀也。。

○英國恢復金標準與金磅之高漲

紐約訊。。金磅價值現漲至四•八〇又八之五。。爲一九一五年至今最高之價格。。其高漲原因。。因市面預料日前英國財政大臣邱吉爾演說解釋預算案時。。將宣佈英國恢復金標準。。爾買入大宗金磅之故。。現社會紛傳英倫銀行且與紐約聯合儲蓄銀行訂約。。約成後。。由紐約聯合儲蓄銀行擴充其公開市場。。對於有金磅期票隨時由該行買入。。俾英倫銀行得在本地發行金磅匯票。。普通兌匯時超過英國之際。。不必將金磅由輪船裝運云。。

○一九二五年三月份英屬馬來半島貨物輸出入口之概況（米）

▲輸出

輸出地	量額（擔）	價額（元）
英屬北波羅洲	七三九	八八•五〇一
沙勝越	一•五一九	二〇〇•〇二八
麻打拉斯	百分之九	一四
緬甸	四〇	四•五三〇
錫蘭	五六六	五四•四三二
澳大利亞	一二	一•六七三
英國其他各埠	二七	三•六〇〇
中國	一九四	二〇•六九八
西貢	九	八二八
荷屬東印度	一五•一八五	一•八八〇•五五九
菲律濱	三九	五•四三一
暹羅	七五	九•〇八七
總計	一八•四〇六	二•〇二四九•三八一

◎廣告

逕啓者敝友泰安生號不前經梁陳君延謙高君嵩能廿爲調處復發諸寶號仁翕許諾於是特求陳君專亭保認懇章照約奉還事經明日了結但敝牛號全盤所有彼人欠去服項及外水外機器器一概掛與陳君嵩亭全權[illegible]

敝號發出收條須有掛吵人周專亭親筆押號方有效力特此佈告

乙丑年四月初九日　冊　發泰安　經理人　劉元洪　敬啓

○工部局通告

▲爲停止交通事。。

爲通告事啓者卡伯爾海港車站附近之卡伯爾路律因經過其地之鐵路路線須行修理將於本月十三日（星期三日）下午九時起至翌日上午五時止停止交通希各界注意

一九二五年五月一日　局

SURINA THEATRE

蘇靈那

自本月六日（拜三）至十二日（拜二）止準演下列新片

木后　十六大幕

一男敢之卡萊　五大幕

本拜六禮拜皆演日戲僅取半價

Gaiety Picture Palace

芒菓路太師公廟前牙池電影戲

本院自本月廿四日（拜五）起至三十日止於每晚九時十五分開映下列各新片各界士女曷與乎來

吾兒　共六大幕

法律上之激戰　共五大幕

彼女之險徑（續）　共六大幕

英一九二五年四月廿五號　雅池電影院主人謹啓

◎新式學生辭林

次枚新式之缺點。。須有詳瞻之辭典。。有詳瞻之辭典。。而後便隨文之應用。。本局有鑒於此。。特編是書。。內容部分十餘萬言。。分集分部。。檢查極易。。每字先解釋單字。。繼以二字三字四字之辭。。閱者得此。。裨益匪淺。。増學者之智識。。文人之寶庫也。。今將特色。。略舉如下。。一，新舊名詞兼收並蓄。。二•註音正確。。釋義明顯。。三•版本精小。。取攜甚便。。四，裝訂美麗。。定價尤廉。。

定價　精裝二元特價一元二角五角外加國外郵費三角　洋裝一元六角特價一元外加國外郵費三角

新嘉坡大馬路四十四號

中華書局謹啓

CHUNG HWA BOOK Co.

44, South Bridge Road

SINGAPORE.

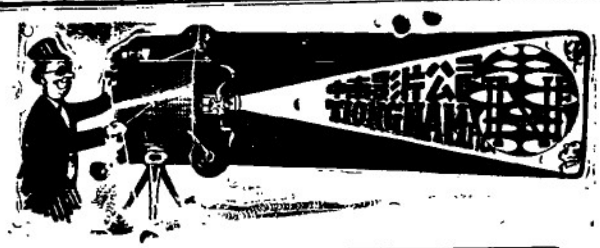

情絃變音記

這劇為海上銀幕界最大胆之創作，
對於婚姻戀愛諸問題，有深刻而且
懇誠的貢獻，可以作
研究婚姻問題的參考品，
講自由戀愛的借鏡，
愛慕虛榮的當頭棒。
南洋的自製片能以右列幾件做首幹
，且能使全劇純美化，實在很少，
吾信此劇能使爾祖國銀幕藝術爲先
生們滿意，請勿輕輕放過這個機會
吧！

民國十四年三月廿八日

中南影片公司啓

Office Address:-
240, TELUK AYER STREET, SINGAPORE
AND 4, KAMPONG BAROE, SOERABAYA.

○洪寶植與蘇吉娘即蘇亞舌仝啓事

啓者洪寶植與蘇吉娘即蘇亞舌于乙卯年在星架坡結婚情投意合歷來無異嘗產女一子二玆因近來兩人意見不合經共同宣佈自由離婚彼此甘願兩無反口所有子女均歸洪寶植教養不干蘇吉娘即蘇亞舌之事兩人願係從此脫離特登報聲明以爲憑證庶免後論

民國十四年五月二日　洪寶植啓

曼舞羅大戲院

◀在小坡海南會館對面▶

MARLBOROUGH THEATRE.

(Next to Alhambra) BEACH ROAD.

情絃變音記

(情絃變音記)以情節來看，好像是(戀愛自由)的潮流裏，退一步的呼聲，好像是兩性問題的中間，獨對於女性的警議，但是熱情虛榮的女子，妄談(戀愛神聖)的光明，終敵不過殊環境的操爛；這種虛榮太重，崇信戀愛不鞏固的心理，最少有一部分

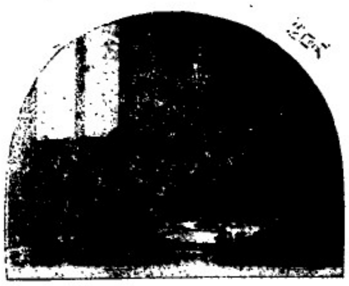

，雖然，難道男性就沒有這種現象嗎？平心一句話說，或許這劇是偏重女性的批評罷了，現在且把劇的本身放下，單把這劇所表現的，略說一說，他能夠

描寫－(情慾)的成功和失敗，原因在那裏？
描寫－(金錢)可以改造環境，他的力量在那裏？
描寫－崇信(愛情)不鞏固的心理，結果怎樣？
描寫－(戀愛)不審慎，到底終發生什麼事實？
描寫－由(虛榮)而結合的伴侶，到底能否互相維持？

我們對於兩性的問題有什麼懷疑嗎？
(情絃變音記)能夠解釋來。

嬰孩應以相當之食品飼之乃屬要事務宜擇乃藉以保其生命爲嬰孩最良之食品固爲其強健母親之乳如無強健母乳或母乳之質量不滿意時則須用唯一之代乳粉嘉勒蘇爲之替代此粉能令嬰孩之肉堅實骨架強大身體康

嘉勒蘇全之慎元滋養品加以些少熱滾水便可成爲食品不用再將其他物品也

嘉勒蘇乃可愛嬰孩之製造品

Glaxo

"Builds Bonnie Babies"

▲波羅嘜之火腿

此種最上等之火腿由澳洲製造價廉物美存貨極多各雜貨店皆有出售

Sole Agents.
SINGAPORE COLD STORAGE Co., Ltd
Singapore

星洲唯一代理人
冰廠有限公司

英一千九百廿三年五月廿四日

Sole Agents,
GARE COLD STORAGE Co., Ltd
Singapore.

論便閉與痔瘡之關係

……

滑之妙品凡經售西藥者均有出售或直向……
……興街拿祿士醫生藥局函購每一瓶叻銀六角六
瓶三元郵力在內

△六六六標嬰兒萬金粉如此

讀者諸君能否答覆一極簡之問題卽今日世界各地人士皆於其家中備置六六六大標嬰兒萬金粉之十大理由爲何若諸君不能一一舉之以對則請代爲列述如下

一．該粉對於嬰兒日常之疾病實世上一種最具效能之醫治藥品

二．該粉係由一種最優上最適宜之藥性物品所製成實具無上之價値

三．卽年齡極稚之嬰孩服之亦絕無害爾由一歲至十歲者服之尤爲有益

四．該粉之味甚適口嬰兒極喜服食

五．其醫治嬰兒病症之功實在其他各種貴賤藥品之上

六．嬰兒服食該粉後其外貌之壯偉豐美與食牛乳及其他滋補之物品者無異而其滋長之迅捷與體質之強健又過焉

七．若每月服食一次恒能使嬰兒身體舒適

八．該粉能使父母減少精神上錢上金種種之煩累

九．該粉所救嬰兒之生命實不可數計

十．其價極廉各人皆可購買

▲該粉醫治下列諸症最具神效

大便閉結　胃腸脹氣　食不消化　肚腸絞痛　傷風寒熱　疳積　面色青黃　夜不睡多啼　胃酸　嘔吐　驚恐　煩躁　牙炎　以及嬰兒出牙期發熱咳嗽等症

▲本坡出售處

張裕和　萬山棧　何長春　萬安和　萬泰和　杏生堂
裕和堂　萬同安　保滋堂　保安堂　萬春堂　張春和
公興堂　萬昌和　大和堂　同春堂　長春堂　裕安堂
陳天祐　春生和　廣同安　萬生和　大春和　萬春棧
集和生

宇年到藥膏

世界上馳名皮膚疾之靈藥

民國十四年二月十三號

以鹽菓子鹽質潔乾燥其粉入水卽行溶化味甘適口實日用不可少之飲品全無經驗老少強弱均合飲用經蒙著名醫生介紹爲治大便閉結肝部不調膽汁不勻食物不化頭腦昏痛血輪不商遍身不遂夜深不睡身有水濕風軟等症之唯一妙藥凡住於熱帶地方者用之尤合

十四年一月十九號

附文（菓子鹽）及（以羅）等字是英京晢西伊羅有限公司之註冊商標

TRADE ENO'S "FRUIT SALT" MARK

（眞正菓鹽）

JULES ROBIN & CO.

正法國葡萄羅萬致安池酒

COGNAC

哥匿

CHARENTE. (FRANCE.)

法蘭西

.O P. AND ★★★

PURE GRAPE BRANDIES.

正葡萄萬安池

FINEST PROCURABLE.

上等萬安池

SOLE AGENTS S.S. F.M.S AND SUMATRA.

七州府及蘇門搭臘之唯一代理人

BOUSTEAD & CO., LTD

(INCORPORATED IN F.M.S.)

莫實德有限公司

實叻分銷處

五代天宮 新曼成

十八溪墘 振源號

中街 永興號

大馬路 永康

二馬路 乾元號

水仙門 新永泰

牛車水 振源興

東陵 錦安公司

及其餘大酒庄

英一千九百廿三年十月十二號

大東影相館

住亞米連街一一二號(即同德書報社)街頭德律風一千九百號
(馬婆展覽會得第一獎牌)
Eastern Studio
1/2 Armenian Street
Phone No. 1906
李鏡仁影相師啓
民國十二年十月日

察治。是由黃之傷勢頗重。誠恐有性命之虞。即准入醫院察治得法。傷勢日漸痊愈。現已復元。至第四被告。事後亦由差綁獲。是被告四人。均已先後由差拘拿。警長乃令四人。雜於拘押犯之中。排列成行。着黃辨認。黃乃一一認出無訛云云。繼由陳篤生醫院外科醫生助手某君到堂証稱。原告腦骨之下。受有刀傷。長至一英寸二分五。深至大英寸。業已透入腹部。以故流血甚多。差幸兩藥之後。已漸見痊愈云云。

隨後由原告本人黃亞九在堂作証。其所陳述。與皇家狀師所言略同。黃陳述既畢。乃提被告等四人。以次訊問。惟被告等均不承認與該案有關。第一被告。則延請司徒斯氏與陳某二狀師代為辯護。其時已達退堂時間。故訊問中止。尚未判結云。

●樹膠訴訟案兩則

一。由柔佛運載樹膠至叻之督里車夫被控案

▲尚未判結

日前有兩華人駕駛摩托督里車兩輛。由柔佛運載樹膠來叻。行至武吉馳馬律即被巡差將兩車夫及兩車扣留。嗣由樹膠限制局派員。飭令將兩車之樹膠。移至暗結實得力。權其輕重。則見其量額。竟超過執照中所載之數甚鉅。於是將該二車夫控之於案。昨午由府看三堂提訊。被告等延律師勿勝勝狀師及沙姨狀師為之代表辯護。開訊時。由巡官被士托克氏主控。被氏請法官將案展緩。被告兩狀師則表示反對。據沙姨狀師在案供稱。其所代表辯護之被告。不過係由他人僱用之車夫。由柔佛運載樹膠來叻者。自被警局將其車輛扣留後。所受損失甚鉅云云。繼由勿勝勝狀師。對法官謂其所代表之被告辯護。其初所言。與沙姨狀師大致略同。惟其後則言督里車從柔佛運載樹膠來叻。實與用火車從柔佛運載來叻者無異。若將車夫控告及將督里車扣留。是即無異將火車之司機人控告及將火車扣留云云。

巡官被士托克對法官說稱。此乃第一次之樹膠訴訟案。請為展緩再訊。又云樹膠限制條例中。有一條規定。能將運載超過執照中允許量額之車夫控告云云。沙姨狀師駁稱。樹膠限制條例內此條之規定。在本案不能援用。因該局對於樹膠之物主。尚未控翻。況此次兩樹膠物主保用該二車載運樹膠。沿途經過各警署。均有停車。以備查驗。且物主控人。當知其物主為誰。并知此督里車所運載之樹膠。已在柔佛已經完納稅餉之收據也云云。法官說稱。此案當可翻新。惟現在當向樹膠管理官徵取証據云云。隨後由扣留二車之巡差到案証稱。是日在武吉智馬地方巡邏時。見此二車由柔佛運載樹膠來叻。其車照號碼。曾為柔佛號碼。當令其停車。查知樹膠限制局上條例車曼氏。將其樹膠秤過。以其超過允許量額。故始控之於案。至該二車雖在柔佛領有收據二紙。惟其手續實不合法。因按條例規定。其全部樹膠。僅惟在柔佛領取收據一紙。至樹膠管理官另領一收據。若兩收據均在柔佛領之。是為不合法云云。法官聆供既畢。乃將案展緩再訊。然後定讞云。

二。漫州會館前之樹膠案

▲亦未判結

有華人陳某。因為有人由輪船寄來樹膠。超過執照量額。被樹膠限制局控之於案。昨午由府提訊。陳延地咩氏狀師代表辯護。據地咩氏狀師在案供稱。被告不過係名義上之罪犯。因其樹膠係由別人由輪船寄交與彼者。該樹膠係在漫州會館前之海旁。起運上岸。其執照中所載之量。原為四十二担又五十斤。被告登輪察看時。見其樹膠竟有九十担之譜。以其超過數量甚大。乃即親向樹膠管理官報告。其時樹膠管理官曾向其說稱。此案將來應當傳訊。惟樹膠則可以起運云云。嗣由巡官馬列地氏對法官稱。此案必須嚴辦。因載運之實量。超過竟達一倍也云云。被告狀師地咩氏說稱。假如此次樹膠未經起運。則不得目被告為有罪。但該樹膠管理官曾允許其起運。惟須候訊。以此而論。則被告不得謂為犯罪云云。該樹膠管理官承認曾對被告所說之旨。被告狀師乃說稱。照新樹膠管理官所言。是被告實不得目為有罪。法官聆畢。乃令展訊。然後定判云。

●嘉東育新學校舉行二週紀念預誌

本坡嘉東育新學校自創以來。頗著成績。推原其因。皆該校校董部諸君。努力維持。暨該校教員諸君。盡心教育有以致之。該校悉訂於本月十日(星期日)下午一時半舉行二週紀念典禮。業經發出柬帖。敦請各界前往觀禮。想屆時來賓蹌蹌。聚集一堂。必有一番熱鬧也。特喜而預誌之。茲將其開會秩序錄下。一搖鈴開會。二奏樂。三向國旗行三鞠躬禮。四本校職員及學生向校旗行一鞠躬禮。五本校職員及學生向來賓行一鞠躬禮。六唱謳歌校歌。七報告開會理由。八來賓演說。九教職員演說。十學生演劇。十一奏樂。十二茶敘。十三撮影。十四閉會。

●最近銀幕要訊種種

一。本坡又多一新影片公司

(半稿)探聞本坡近又成立一影片公司。號為(大中華影片公司)。股東份子。多係某著名俱樂部之會友。資本雄厚。現已向上海大中華影片公司。購得(戰功)一片之南洋專演權。不久即可運星開映。該片係新近出版。業在上海演過。各報曾極力稱贊。許為最近之傑作。大有後來居上。愈演愈盛之概。將來在星開演。必能引觀衆之注意也云。

二。(情慾電音記)一片。乃上海新少年影片公司第一片之出品。共分十大幕。劇情係奉寫近時一班好虛榮之新女子。口頭(自由戀愛)。實行(金錢主義)。可為青年男女界之當頭棒喝。該片在滬開映時。膾炙人口。稱為佳片。且可為現時好談社交公開者之參考。洵為不可得之教育片也。有暇青年男女曷不盍往一觀。

三。申江之銀訊一束

頃接上海友人來函。關於申江最近之銀幕消息。述之甚詳。特轉錄之。以為本坡同僑中關懷祖國銀訊者預告。

▲明星影片公司消息 明星影片公司新片(最後之良心)內景今用電光攝製。業已定於五月一日。在新開之中央大戲院(申江大舞台)開映。該片中飾仁伯一角。本係已故鄭鷓鴣君擔任。迨外景一部攝成後。鄭君忽病病。該公司乃敦請王獻齋擔任。王於鄭君所演之一部。仍妥為保存。將與鄭君現儀之紀念影片聯接。以作鄭君之永久紀念。又該公司之女主角楊耐梅女士。假期已滿。將主演(富人之妻)一劇云。

▲大中華影片公司消息 該公司(戰功)中之遊藝會一幕。事前柬請各界參觀。會場來賓中。因攝入鏡界商界電影界之聞人甚多。共攝三式。特聘滬上美術家評選。全片攝影已畢。日內將為第一次之試映。又(戰功)後之一劇。已開始預備。劇名未定云。

▲聯合影片公司消息 該公司新片(盜窟情人)已改名(初戀)。劇中張慧沖君自飾陸軍少將一角。張與烈徐素娥二女士。飾富翁家庭中之姊妹。四月五日。導演張慧沖君帶演員二十餘人。赴杭攝影。所剩已竣事。業於日前返滬。此次計費二星期。連遇晴天。故張君頗為自幸。此片約五月底可以出映云。

●岡州會館開幕之盛況 (四)

▲古蹟 崖門事蹟。為漢族與異族爭命僅存亡關頭。在歷史上有重大之價值。蓋自金人南侵。宋室偏安。此際君僚滿朝。士無朗志。宰相賈似道尤無心肝。當國事瀕糟。軍情旁午之日。乃乘輸會於西湖。號半閒堂。晝夜率諸姬與狎客為鬥蟀之戲。時人號為平章國事。而宋事即壞于此人之手。

●本年年首四個月中英屬馬來樹膠輸出入之分析觀

本年四月份英屬馬來樹膠輸出入之概況。已誌昨日本報實業欄內。茲復據本坡出入口登記局關於本年年首四個月中馬來樹膠輸出入之統計一紙。特譯錄於下。以示本年年首四個月中馬來樹膠輸出入概況與去年同期中者之比較也。

	一九二五年最初四個月	一九二四年最初四個月
馬來輸出總額	九〇・八五五(噸)	八六・一〇九(噸)
減去再輸入毛額	四五・三五二	三二・四八五
馬來輸出淨額	四四・七〇三	五三・六二四

上列之本年輸入總額中。乾濕量額分計。去年中關於輸入量額之統計。則未曾如此分析記載。故假定去年年首四個月中乾膠輸入之量為六千噸。而比較其輸入之概況如次。

	一九二五年最初四個月	一九二四年最初四個月
輸入總額	四五・三五二	三二 四八五
除去乾膠	七・二四九	六・〇〇〇
則濕膠量額當為	三八・一〇三	二六・四八五

現此表可知本年年首四個月中屬土人濕膠輸入馬來之量額。與去年同期中相較。實增加一萬一千六百十八噸。除去其中二十五巴仙之濕量。則其輸入之淨額當如下。

	一九二五年最初四個月	一九二四年最初四個月
濕膠乾膠	七・二四九	六・〇〇〇
土人乾膠	二八・五五〇	一九・八六四
合計	三五・七九九	二五・八六四

故本年年首四個月中馬來樹膠之輸出入實況當如下表。

	一九二五年最初四個月	一九二四年最初四個月
輸出總額	九〇・八五五	八六・一〇九
減去輸入淨額	三五・七九九	二五・八六四
馬來輸出淨額	五四・二五六	六〇・二四五

●本日之樹膠行情

本日(五月七日)早據西商會樹膠公會之樹膠行情報告。本坡標準煙花樹膠之價格。買主方面為七角九占又四分之一。賣主方面為七角九占又二分之一。五月之期貨。買主方面為七角九占又四分之三。賣主方面為八角。六月之期貨。買主方面為七角七占又四分之一。賣主方面為七角七占又二分之一。七月九月之期貨。買主方面為七角一占又二分之一。賣主方面為七角二占又四分之三。十月十二月之期貨。買主方面為六角九占又四分之一。賣主方面為六角九占又四分之三。倫敦標準煙花樹膠之價格。賣主方面為一先令十便士又四分之三。市況堅定云。

山仔頂十五號

△驗目▽

眼光

有差必須商諸眼光學士爲之測驗妥配合光學原理之眼鏡然後可正其差度猶之牙齒有壞則牙科醫士方能施治作用柔醫士可能爲力本公司建立以驗目數機以製鏡着驗目人員實執有專科文憑故對於眼目之研究無不精益求精

星嘉坡

山仔頂十五號

中國東方眼鏡公司

△製鏡▽

民國十三年十月七日

SOLE AGENTS.

DEVON SELLING AGENCY LTD.

2-1, Raffles Quay, Singapore.

眞正阿利阿式之驗油器

啓者本公司現運到大批眞正之阿利阿驗油器每個僅取價五角此等油器多爲外國頭部試用購買戰後存貨甚多故取價若此低廉壹俟存貨售完決不能如此賤價出賣各種摩托車皆可適用諸各摩托車主速來購買勿失此良機可也

務爾卜羅標之車篷油

凡各種摩托車輛之舊車篷幸勿棄擲或以重價另購新篷因有此購買務爾卜羅標之車篷油將舊者塗飾則顏色新鮮光澤奪目與新者無異且可節省者買材眞形益因每罐重半加倫僅售二元半各界商會爲壹試之

唯一代理人德旺代理有限公司謹啓

一九二五年四月六號（三個）

（新坡萊佛基二一壹號）

頂上金茶葉

頂上青葉茶粉

茶粉　每包六磅　每包一磅　每包三磅

此茶乃錫蘭所產中之最著名者也提防假冒務須購買此茶標七州府馬來聯邦曼谷暹羅州各咖啡茶店均購用此茶

唯一代理人星洲亞克八號巴多羅賀公司謹啓

一九二四年十一月廿九號

分銷處小坡朱律大十三號[illegible]公司

○請看拉走路賞格

敬啓者新嘉坡小坡梧槽千那律門后灣仔城門牌八十二號電話一千一百六十九號協隆號司理人梁錫鋒于潛洲名敏拜在於本月初七日十一號託詞討賬及至晚間不見回店立即查問來往賬項方知該伙私收數項計達一千元左右今已逃遁無踪不知去向現經投報政府存案其人年登三十二歲身高五尺三四寸面皮微黑兩腮頰凹口鑲金牙前牙略缺少許此人便是倘四方仁人君子知其下落前來一千一百六十九號電話協隆號報說捕或電達一千九百七十三號執協與報拿者亦可應謝花紅銀一百元若送拿獲厚人送交差打者應謝花紅銀三百元此乃在本坡內之賞給三百元其餘七州府以內或是香港厦門拿獲者均有加特謝費二百元共五百元另有厚謝立帖是實決不食言此佈

民國十四年五月五號　立賞格協隆號白

△購緝賞格

本金榮號選庄玉花四斗八斗濃及金花二斗濃包種泡係上品幼料遠近早已馳名有嗜剪者胆敢假冒本金榮茶庄字號商標希圖混目珠從中射利業經本號呈案實地察勘於本年四月六號即陰曆三月十四日偵獲在市蘇州街至通門牌三十八號樓上嗜剪住所當場搜出敝號冒本林金榮茶庄標頭印單茶庄等件惟嗜剪正身現尚在逃未經緝獲茲特訂定賞格俾知凡我僑胞如有深知嗜剪下落者請即親到本號報告俾得拿獲究辦者謝賞花紅叻銀五十大元正決不食言特登報編希公鑒

林金榮茶庄駐叻吻基門牌七十四號榮泰內披露

民國十四年五月四日

寶塔嘜朱律烟用正呂宋舊烟葉製成氣味香純質結灰白實爲市面上最著名之

五十支庄每包紡價

朱律烟諸君購如朱律烟者請認明寶塔嘜庶免致悞各處烟店俱有發售

星洲華新烟草公司總發行

海山街大號電話一七三一

Wah Sun Tobacco Co.,
6, Upper Cross Street, Singapore.
Telephone: 1731

民國十三年十二月十七號